京城日報
朝刊
本日朝夕刊共八頁

【社說】戰爭と文化と

一

南方建設に當つて、政治に經濟に、文化に、あらゆる部面に諸多の工作が既に着々として行はれてゐることは、さすがに日本の指導性の深遠かつ明確を語るものとして、諸外國でも驚異の眼を瞠つてゐるが、政治、經濟その他當面の問題は兎に角として、殊に南方の如く多樣の諸民族を包含する地域に於ては、常然に文化開發のことが重要視されなければならない。いふまでもなく、こゝにいふ文化とは單なる文學、藝術の謂にあらずして、高くかつ高き人類の永遠的福祉を招來すべき、制度施設をも指してゐるのであつて、科學乃至は學術の高度の研究適用にまで及ぶことを前提とすべきである。

二

ナポレオンの埃及遠征が、カイロ占領までは政府の繁ひであつたに拘らず、ネルソン麾下の英艦隊によつて、ナイル河口のアブキールに全滅されたことから、さすがの埃及遠征も軍事的には龍頭蛇尾に終つたが、しかもこの遠征が後世に殘した多くの文化的影響は、その敗戰を若干帳消したとも見得る節があるのである。卽ち、ナポレオンは遠征軍に百數十名の學者及び技術家等を參加せしめ、それぞれの分野に於て使命を遂行せしめたゝめ、例へばナイル河口に於てロセツタ石を發見し、その埃及文字と民用文字と希臘文字との三體を以て併記された碑文により、西紀前一九六年當時の埃及文化の樣相を察知せしむるに役立つたが如き、まさにその一例ともいふべきであつた。

三

また、この時、スエズ方面を踏査した一技師による運河開鑿の可能性に關する調査報告書が、半世紀後に於けるド・レセツプスによる運河實現の貴重なる鍵となつたことも見逃せない。卽ちナポレオンの埃及遠征は軍事的失敗に拘らず、その後數十年、文化的には埃及をフランスの指導下に置き得たことを忘れてはならぬ。同樣に、最近ベルリンから傳へられたる外電によれば、ドイツでも今次の北阿戰に先立ち、埃及の經濟的、文化的開發に對し、眞劍なる研究を始めてゐたといふことであるから、北阿に於て近く豫想される軍事的成功に際しても、ナポレオン時代の成果以上の赫々たる功業が齎さるべきこと、そして華々しい文化的開發への着手が想像されることは、今より期して待つべき多くのものがある。

四

もとより、今次大東亞戰爭の勃發に當り、南方各地域への上陸作戰の難きも、積年にわたるわが軍官民の積極的文化調査のことが預かつて力あることは事實であつて、更に戰爭といへば軍事的成果にのみ眩惑される嫌ひがないでもない秋にあたり、戰爭と文化との併行といふことは、將來特に一般にも關心を持たなければならぬことであり、就中、建設途上の重大なる役割をすべきものであることを確へ、積極的に推進すべきことである。

ア濠洲總督 更に任期延長

【リスボン廿六日同盟】ロイター通信ロンドン電によればイギリス皇帝ジョージ六世は濠洲政府の進言にもとづき濠洲總督アレキサンダー・アークライトの任期を更に一年延長した アークライトは一九三六年以來濠洲總督の任に當り、一九三九年辭任してイギリス皇弟ケント公がその後任に任命されるはずであつたが、大戰勃發によりその任期を延長されてゐたものである

敵船八隻(七萬一千トン)を撃沈す
無敵潜艦、更に新戰果

【大本營發表】(二十七日午後三時三十分) 七月十八日敵船舶擊沈破綜合戰果發表後、さらに帝國潜水艦の擊沈せる新戰果左の如く判明せり

一、アメリカ本土西岸シヤトル方面 六月八日 六千トン級一隻 六月二十日 七千トン級一隻
二、濠洲東岸シドニー方面 六月一日より六月十六日に至る 二萬トン級一隻、一萬トン級二隻、七千トン級一隻、五千トン級一隻
三、アリユーシヤン列島ダツチハーバー方面 七月十六日 六千トン級一隻

敵に決定的脅威
開戰以來潜水艦の戰果 實に三百七十四隻

【東京電話】帝國海軍は敵海上兵力撃滅をもつて第一義として戰謀戰すでに數次の大海戰を經て敵主力を所在に撃滅、いまや太平、印度兩洋に誇る必勝不敗の態勢を布くに至つたが、一方通商破壊戰においてもわが潜水艦は酷熱炎暑を冒して隨時隨所に出動、近くは南阿、西印度洋方面においては發表された如く最近一ヶ月間に二十萬トン二十隻におよぶ敵船舶を撃沈したがこれに呼應き太平洋一帶に活躍せる帝國潜水艦は北はアリユーシヤンより米本土西岸、さらに遠く南半球濠洲の濠洲西岸にまで魔足を伸して廿七日の大本營海軍報道部の發表によれば八隻七萬一千トンを撃沈、果敢なる海戰の猛攻と相まち敵陣の「反擊態勢」を破碎したことが明白となり、今回の戰果を加へたが、潜水艦が開戰以來敵船舶を海底に葬つた數は實に三百七十四隻に達しそのトン數は二百萬六千トンを算するに至つた、大西洋北海域の船舶織るが如き交通網とことかはり、二億四千萬方キロの廣大なる大洋においてかくの如き厭倒的戰果を收めたることは眞に驚異的數字といはねばならぬ由來通商路破壊による經濟封鎖は艦隊決戰の如く瞬時に勝敗を決するといふものではないが、默々忍從のうちに積み重ねられるその戰果は敵に致命的打擊を充分與へ得るのである、米國西海岸への脅威はもとより濠洲はすでにこのために孤立し、英國が「英帝國の王冠を飾る最大の寶石」と讚へる印度もまた孤兒たらんとし、船腹の不足は敵陣營にとり決定的脅威となつた、殊に英國はその食糧、兵器、石油その他の輸送に必要とする船腹は約二千萬トンを要するが、開戰以來米英の船舶喪失數はすでに一千五百萬トン臺に上り、英帝國の船舶保有量は八百萬トン臺を割らんとするがごとき狀態と目されてゐるのである、かくのごとき英帝國の危局に際し獨伊通商破壊部隊の活躍と相まつて帝國潜水艦の大戰果は敵國潰滅の重大なる鍵といはねばならぬ

"鐵鋼の鮫"は征く
無敵潜艦の通商破壊戰
手練の一擊又一擊
宿敵米英の"血肉"海底に幾隻ぞ

【〇〇基地にて羽中田海軍報道班員廿七日發】わが鐵鋼の鮫潜水艦は最後の足掻きをつゞけるオーストラリヤの輸送動脈を斷ち切つてしまつた、瀕死の境に彷徨しつゝある太平洋の捨子に輸血の武器を齎したアメリカ船が波濤を蹴る、行手に何處ともなく現れるわが鐵鋼の鮫は手練の一擊にまた悠々敵船を洋上に曝け出しての砲戰に千變萬化の戰法で敵船を海底の藻屑としてゐる、基地をたつてから既に〇〇日、死の潜航〇〇晝夜を重ねて戰果を果したつはものらが敵地にあつて、汗と油にまみれた衣衣の袖をたぐりあげながら手柄を誇らず勇士らが語る米英濠通商破壊戰報告である

燃える海、油槽船を屠る

基地をたつて〇日目、戰は澱んだ空氣の中で腕を撫し、潜望鏡を伸ばして獲物を待つた、すると行手の南の海上〇〇浬に豁のやうなものが見えた、そのまゝ闇にまぎれて約〇浬、偵察の航行である、月が出たらと思つて私は戰闘艦の中に戰闘準備の命令を矢繼早に叫び込んだ、一萬トン餘の貨物船は死の運命も知らぬげに進路をシドニーの方向へとつてゐる、アメリカからの輸送船だと思ふと煮えくりかへるやうな衝動にとらはれる、〇時間の偵察運動後のやがて東の海上が明るんで來た、敵の足がぐいぐいと伸びて見る間に敵船の前方に出た、攻擊前の息を呑む空氣が艦内を支配する『用意射て』潜望鏡に押しつけた顔がぴくぴく引緊る、夜目にも白く數條の水柱が敵船から上り、轟音とともに火花が散つた、魚雷は敵船の煙突の後部から機關室の邊りをえぐつたのだ、十メートル四方もある大きな穴である、船體がぐつと傾くと同時に吹き上げるやうに火を發し甲板から燃え上つた、するとドドツと爆發音である、船内から吹き出す水蒸氣と焔に包まれて燃えながら乘員が甲板を走り海に飛び込んだが、海水もまた流出した油で燃えたのだ艦首を先に尻をあげて刻々沈んで行く火焔の中に敵船の大砲が虚空を指したのがちらつと目を射た『素晴らしいぞ、みな交替で見に行けツ』と私は思はず叫んだ、潜望鏡に噛みついてゐる兵は『海火事だ、燃える海』と口々に叫んだ、潜望鏡のレンズが燃える海の反射を受けていつまでも橙色にきらついてゐた、アメリカが血肉を削る思ひで廻出された油槽船をやつけたのである

物凄い近距離の命中彈

それからまた潜航の〇〇日が續いた、ストラリヤ最南端バス海峡附近の洋上だつた、七千トン級貨物船を潜望鏡は捕へた、瞬時手を引込めた敵は潜航退避に移つた、速度が落ちて距離が接近しない、時々ひよいひよいと潜望鏡を出して見るが攻擊圏内に入らないのだ、乘員ははやくしさに齒をかんでゐる、しばらくすると潜望鏡の胸に別な船影が動いた、じつと見ると一本煙突一萬トン以上もある貨物船が向うから悠々射程に入つて來るではないか、その船をたぐり寄せて艦がぶつかりさうになつた時であつた 敵船が體を急激にゆすつたと思ふと船の足から捲き起つた、瀧のやうな波がわが艦腹をひどく叩いた兵達がよろけるほどだつた近距離發射の我命中彈のあふりである、敵船から起る爆音が艦内で炸裂する火藥のやうにどかんどかんと耳を激しくゆする、翌朝艦内のラジオは『昨夕タスマン海南方で聯合國貨物船一隻、日本潜水艦に撃沈さる』とメルボルン放送を傳へた、續いて航空母艦に似た五千トン級の船を發見したのはシドニー沖〇〇浬、曉夜の洋上だつた、敵船は潜望鏡を見たのか俄に反轉した、すると艦長のところへ『射て』と艦長の命令である、艦内を爆音の反響が流れ、敵船から夜目にも赤くぱつぱつと砲擊の火光が閃いた、わが艦はつづけて射つ、しばらくすると敵船の甲板上に火花があがつた、瞬間敵船はじぐざぐコースをとつて逃げはじめた、こちらは潜航して敵の目をくらましてはひよつこり浮上してどーんどーんと射つ、敵は煙幕を破壞されたか機銃で射つてゐる、艦側でぴーんとはじける敵機銃彈の音、中にかすかすかと飛行機の爆音がしだした、遙かな洋上の雲が白銀色に照し出された、救援の敵偵察機が投下する照明彈である、ぐづぐづしてはゐられない、艦は再び潜航した、敵を逸した殘念さに乘員達は『畜生まづい』とこぼしてゐる

敵船わづか八分で沈沒

それから〇日、今度は七千トン級の貨物船と砲擊戰である、砲門を開くと間もなく敵船は火焔に包まれた、赤い焔の下になめられた中で消火ポンプの水柱が走る、そこを狙つて一發また一發、砲彈の爆發を吹きつけるのだつたが、明けるに早い曉の戰ひであつたので敵はこの反擊を避けて更に新しい獲物を追つたのである、二回の砲擊戰とも敵船最後の姿をこの目で確めなかつた、われわれは場所も同じシドニー沖で恨みを晴らす時が來た、潜望鏡は二隻の貨物船を捕へて離さなかつた、敵は艦首近くの吃水線近くに命中である 火達磨になつた敵船は約八分間のたうち廻つてそのまゝ波紋を殘し沈んだ、僚艦をやられた他の一隻はくるつと反轉した全速退避である、すると前方に一萬トン級の貨物船が現れた、一萬トン級船に照準が決つた時だつた、その船が急回轉してこちらに尻を向けた、かうなると舷側へ廻らなくては遠してしまふのだ、左舷に廻つた時一發は飛んだ、遠くの方でドーンドーンと潜望鏡が見たと思ふと船は大きく傾斜しそのまゝしばらく船體を保つてゐたが、最後にダーンと大音響を殘して急にぐつと鎌首をもたげて海底へめり込んでしまつた、それ以來オーストラリヤの沿海には敵船の姿が見られなくなつた、某敵〇日目の深夜、水平線上に小山のやうなものを發見した、小山の中で火が明滅してゐる、全乘員ごくりと唾を呑む、近接の一瞬前後五隻の船影が近々と現れた、前方は暗いらしい、火と見えたのは二萬トン級船の明りであつた、魚雷を放つまでなからも乘員が『觸むぞ』と祈るやうに發射した、爆音と水柱の上つたのは同時だつた、右に傾いたその二萬トン級船は呆氣なく船尾から沈んでゆく、船團の眞ん中の最大船をやられて船團はさつと散れた、久しぶりに溜飲を下げたわれわれはこゝで再び潜航基地へのコースを取つたのである

ビシー、マダガスカル島と連絡成功

【ビシー廿六日同盟】アバス通信の報道によれば、イギリス軍のマダガスカル島北端ディエゴ・スアレズ侵攻以來、フランス本國とマダガスカル島との聯絡は杜絶してゐたが、ビシー政府當局は遂にマダガスカル島との間に飛行機による連絡に成功した、卽ちゴーチ・エル中佐操縱機は十一日ビシーを出發、十五日マダガスカル島の首都アンタナナ・ブオに到着、同島ならびにフランス領ソマリーランドから多數の郵便物を運んで廿六日無事ビシーに歸還した

對獨爆擊に米機參加

【リスボン廿六日同盟】情報によれば廿六日行はれたイギリス空軍のフランス非占領地爆擊に際しアメリカ飛行士の乘り込んだ戰闘機が參加した、なほアメリカ爆擊機は去る四日イギリス空軍のドイツ領爆擊にはじめて參加したがアメリカ戰闘機の參加は今回がはじめてゞある

【リスボン廿六日同盟】ビービーシー放送ロンドン電によればロストフ附近二ケ所でドン河渡河に成功コーカサスに突入した獨軍は戰車部隊を先頭に赤軍の抵抗をものともせず前進を續け、ヅイムリヤンスカヤ地區でドン河を渡つた友軍と東西相呼應しスターリングラードからノヴオロシスクに通じる鐵道線に向つて進擊中である、戰車生產の中心地スターリングラードと黒海沿岸の要港ノヴオロシスクを結ぶ鐵道はコーカサス防衛上多大の重要性を有し同鐵道が遮斷されれば赤軍はまたも重大打擊を被るものとみられてゐる

ソ聯の援兵八十ヶ師

【ストツクホルム特電】(廿六日發) インタアニユースモスコー來電によれば、ソ聯側ではチモシエンコ軍主力の全面的退却とドネツ戰における膨大なる損害のためドン河下流地域の死守は極めて困難なる旨認めてをり情報によれば、ドン河下流の南東部防衛强化のためブジョンヌイ元帥の指揮する赤軍後備兵八十ヶ師が既に急援に赴いたといはれる

組織部副部長任命

【東京電話】翼贊會では缺員中の組織部副部長として軍事保護院業務局業務課長青木大武氏を任命することゝなり廿七日發令した

食糧品の積込に活躍する海の勇士(中野海軍報道班員撮影 海軍省許可濟五七一號)

共產軍主力を猛追
大殲滅戰、火蓋を切る

【チヤハル〇〇前線廿七日同盟】チヤハルの山野に警備陣を布いたわが精鋭〇〇部隊は一齊に大殲滅戰の火蓋を切つたが、廿四日早曉大瀛山(張家口東北方)周邊において敵第四十團主力、第八團の一部および土匪の合流する約一千五百を捕捉、三方面より猛攻を加へ殲滅的大打擊を與へる傍ら、わが軍は〇〇方面に潰走する敵第十團主力を猛追中でチヤハルにおける共產軍潰滅戰は今や最高潮に達してゐる

比島人俘虜假釋放

【マニラ二十七日同盟】比島方面陸軍當局ではすでに比島將兵俘虜のうち傷病者の假釋放を實施したが、さらに八月七日までにクラーク州キヤパス收容所から一齊に四千百五十六名の俘虜を假釋放することになつたが、皇軍の温情ある措置は比島民衆に多大の感銘を與へてゐる

濠武裝商船擊沈

【リスボン二十六日同盟】メルボルン來電によれば、西南太平洋聯合國軍司令部は、濠武裝商船マクデイウイ號(四、五一六トン)が去る六月十七日行はれた日本航空部隊のポート・モレスビー空襲の際、擊沈された旨二十六日發表した

全國市長會議

【岐阜電話】廿七日から岐阜市で開かれた全國市長會議の第一日午前の議事についで午後一時半より議事に入り昭和十六年度決算並に十七年度豫算案を可決ののち、各地方部會提出の十八議案を逐次上提審議、うち六件を原案通り可決一件を留保してその他をいづれも委員附託として同午後二時第一日を終つた

大東亞操觚者大會
日本側代表 卅一日入城

滿洲國政府主催、建國十周年慶祝大東亞操觚者大會は共榮圏内操觚者代表百餘名を招請して、來る八月五日より四日間新京において盛大に開催されることゝなり、日本側代表、團長大每西部支社長布施勝治、副團長同盟通信社總務局長鄕本義隆、同朝日新聞大阪本社編輯局次長白川威海の三氏以下一行三十五名は來る三十一日午後二時京城着〃あかつき〃で入城一泊朝鮮新聞會代表三名を加へて渡滿することゝなつた 一行は入城後直ちに朝鮮神宮に參拜の上、總督府に小磯總督、田中政務總監を訪問、朝鮮事情を聽取、同夜は每新、商工並に本社共同主催の明月館に於ける招宴に臨み、一日は志願兵訓練所視察後正午朝鮮軍司令官々邸を訪問、板垣軍司令官招待の午餐會に出席、同夜は總督官邸に於ける小磯總督の招宴に臨んで同夜午後十時卅分發水豐に向ひ發電所視察の上朝州溫泉に一泊三日夜十一時新京着の豫定である なほ新京における同大會は八月五日より四日間新京記念公會堂及び日滿軍人會館において開催、國策決議のほか共榮圏内における重要諸問題を報道の立場から討議懇談するはずで、大會終了後出席者は二班に分れて國内視察を行ふ豫定である

◇

滿洲建國十周年記念大東亞操觚者大會には朝鮮より每日新報編輯局長鄭寅翼、釜山日報社長芥川浩氏に本社より政治、經濟部長高田信一郎の三氏が出席、三氏は卅一日入城の日本側代表一行に加はり渡滿の豫定

拓務辭令

【東京電話】
滿洲國開拓總局文書科長 前川義一 拓務書記官を命ず(四等) 拓北局勤務を命ず
拓務書記官 宇野末次郎 拓北局青年課長を命ず
永田鐵夫 南洋拓殖株式會社理事を命ず
松江春次 大谷昇 舟田一雄 向井忠晴 南洋拓殖株式會社參與理事を命ず
(各通)

駐アフガニスタン公使正式發令
七田基玄氏を起用

【東京電話】外務省では缺員中であつた駐アフガニスタン公使の銓衡を行ふことになり、前浦鹽總領事七田基玄氏を簡拔、廿七日左の如く正式發令した、駐アフガニスタン公使としては昨年秋小林龜久雄氏が赴任したが着任早々病死、爾來空席のまゝとなつてゐたもので、七田新公使はチエツコ、ドイツ各書記官、ロシヤ大使館參事官などを經て浦鹽總領事の要職にあつたが昨年の松岡人事により罷免されて以來閑地にあつた、西阿の風雲いよいよ微妙なる折柄、同公使の任命はすこぶる意義深いものがある、なほ同公使は近くシベリヤ經由赴任する

從四位勳三等 七田基玄
任特命全權公使(一等)
アフガニスタン國駐劄仰付けらる

陸軍司政官發令

【東京電話】富岡企畫院書記官以下新に陸軍司政官三名が廿七日左の如く發令された

任陸軍司政官(四等) 企畫院書記官 富岡遯吉
任陸軍司政官(六等)(各通) 三浦友長 梶田泰二

南面北居

ロストフの陷落は早いやうで遲い感がある▲ロストフは昨年十一月獨軍が一應市内に突入してゐながら、結局同市を占領出來なかつたのだが▲この原因はロストフを西方タガンログから一方的に攻めた作戰の難しさにあつた▲賢明な獨軍は今度はまづソ軍をロストフ西北方において兩斷して、南攻し、これを完全占領することに成功した▲ロストフ占領が時間的に早かつたやうでもあり、遲かつたやうでもあるのは▲ソ聯の抵抗力に侮り難いものがあるのと、第一、ソ聯は昨年の痛手を軍事的に可成り復舊してゐたことによる▲それにコーカサスの運命に關るソ聯としては、その咽喉であるロストフを必死に防衛したであらうといふことだ▲獨軍がいくら精鋭でも、ロシヤ平原を征く如く一瀉千里にこれを拔くことは出來ない▲しかし、とにかくロストフを陷落させたのは獨軍の前年の失敗に照らしての新作戰の圖に當つたことを示す▲スターリングラードの陷落も目睫にあるやうだが▲これを拔くとコーカサスは完全に孤立し、南部ロシヤの工業地帶とゝもにソ聯は戰爭物資の獲得に非常な逼塞を生じて、著るしく抗戰力を弱體化することにならう▲いづれにしてもコーカサスの爭奪がソ獨戰の最後の關を握るのだから▲スターリングラードの攻防戰が次に來る最も興味をひく問題だ

テルミー ビタメル製品
お肌にツヤを出す ホルモン配合
レモトーン

BY-237
【虚弱体】抗病体質の獲得
注射により体内に特殊カルシウムを沈着せしめて食慾増進・体重增加等全身狀態の好轉を來す
ヤトコニン
一手販賣元 大阪・東京・京城 鹽野義商店

日本評論 八月號 九十錢
◆勞働陣 …… 富志淑幸
◆米國の危機とルーズヴエルト …… 永戸政治
◆佛印の特殊性格 …… 長文連
◆印英鬪爭の跡 …… 永見徳太郎
◆東亞通貨制度の確立 …… 本位田祥男
◆南方經濟解體と近代化 …… 南方經濟研究會
◆英ソ協定と第二戰線 …… 齋藤忠
★香料と古城の島 海軍報道班 間宮茂輔
萬葉の時代と現代の意識 務台理作
大東亞の農業道德 小池基之
滿洲農業の新方向 櫻井武雄
農業政策の課題 田井恒一
南方農業對策考 濱田恒一
▲繁榮及凋衰の哲學 齋藤晌
▲教育改革の夢と現實 酒枝義旗
西田哲學について 山崎謙一
大陸藝術と日本 井上政次
藝術の紀貫之 保田與重郎
夏の曉(詩) 梶浦正之
高千穗にて思ふ 豊島與志雄
日本文學の發生 折口信夫
新人について(文藝時評) 岩上順一
座談會 樞軸必勝の論理 出席者 平櫛孝・村山公三・馬橋秀夫・松隈國健 本誌記者
—創作陣—
根なし草 正宗白鳥
風炎 里見弴
初昔 谷崎潤一郎
東京京橋三丁目四 日本評論社 振替東京一六番

小清水卓二著 萬葉植物 寫眞と解說 改訂版 B6判・一八六頁・圖版一一四頁 定價三・五〇 送料・二〇
萬葉集にみる植物名一七一種の萬葉呼名、通稱名及別名、科名學名、漢名、產地集所、萬葉歌詞等を考證し解說の對向頁に鮮明な寫眞を附したもの。萬葉集をより深く理解するための必讀書。
フランスの自覺 若き理念の勝利 ジウヴネル著 岡田眞吉譯 B6判・三九〇頁 定價二・〇〇 送料・一〇
フランス知識人の敗戰に對する鋭き反省を示し、獨逸の若き理念の原則的勝利を認めた歷史的政治評論。政治經濟部の一般讀者としても注目すべき好著である。
櫻井匡著 回教教祖マホメツト傳 B6判・二九〇頁 定價一・五〇 送料・〇六
教祖の生涯、活動、歷史等を詳述してその全貌を明にし、回教勢力東漸の狀況及びその勢力の分布狀勢を察知せしめる唯一のマホメツト傳である。
機械工作技術研究會編
測定法 手仕上ケガキ作業入門 B6判・一二〇頁 定價一・〇〇 送料・〇八
フライス作業入門 B6判・一二二頁 定價一・〇〇 送料・〇八
旋盤作業入門 B6判・一八二頁 定價一・〇〇 送料・〇八
東京市神田區神保町一ノ一 三省堂 振替東京三一五五五番

K.G.W印
吳製砥所製品 砥石全般 全鮮總代理店
株式會社三笠商會 京城府岡崎町八 電話龍山④ 四一五一 七二二一 三五〇一

新偉人傳全集 全廿四卷豫約募集
一權威者に依る權威書!一
既刊増刷出來書店にあり
ヒツトラー 國聖日蓮 注精衞 達人南洲 ビスマーク 岩崎彌太郎
新刊 山田長政と南進先驅者 澤田謙
新刊 漱石 人とその文學 松岡讓
新刊 聖德太子 高嶋米峰
八月 孔子 人とその哲學
近刊 時宗と秀吉 加藤咄堂
精神文化全集 新しい修養と教養 全廿四卷豫約募集 既刊群増刷出來!
室伏高信選集 友松圓諦選集 高嶋米峰選集 上野陽一選集 倉田百三選集 石丸梧平選集 下村湖人選集 江原小彌太選集 山田忍三選集 加藤咄堂選集 大倉邦彥選集 永田秀次郎選集
新刊 帆足理一郎選集 新刊 蓮沼門三選集
各卷一・八〇 送一四(豫約は全國書店にあり)
戰爭文學傑作集 全十四卷 増刷出來
堂々B六七百頁上製本 明治大正昭和の三代の戰爭文學傑作の完輯 大和民族のみ所有する光榮の戰爭文學
内容見本呈
振替東京一一七四〇 東京小石川 潮文閣

"戰爭生產力"著落
米の憂慮愈よ深化す

【リスボン二十六日同盟】最近の米國政府當局者は、敗戰を重ねる毎に虚僞の發表を行つて國民の目を朦朧化さんと努めてゐるが、事態の眞相は極めて憂慮さるべきものであることが、各方面に知られはじめて來てゐる、すなはち戰時生產局長ドナルド・ネルソンがすでに目標に近づいてゐるとまで呼號した米國の戰爭生產力が事實は(一)原料の不足(二)船腹の不足(三)勞働力の不足といふ致命的な難關に直面してゐる、各種不足物資のうち、ゴムの不足については上院議員にして國防調査委員會議長たるハリイ・トルウマンが、最近發表した報告によつても明かなるごとく、米國におけるゴム在庫はわづかに自動車工業手持の百萬トンに加ふるに、貯藏ゴム總額六十萬トンに過ぎず、さらにトルウマン自身も今後は民需用タイヤなどはほとんど皆無になるだらうと警告を發してゐる

次に船腹問題であるが陸運、海運が直面する困難、とくに反樞軸側の船舶が續々と撃沈されてゆくことは、米國朝野をもつとも憂慮せしめてゐる、本年上半期中に、米國近海で撃沈された船舶總數は、實に二百七十隻に上つてゐるが、これに對し新に進水、就役したものは百五十隻といふ驚愕さである

第三の勞働力に關しては、現在約九百萬人の勞働者が軍需生產に從事してゐると見積られてゐるが、本年末までにはさらに八百萬人といふ尨大な勞働力を必要としてゐるほか、軍隊增強のため一千二百萬人を要する始末である、この結果當然婦人勞働者のかき集めが必要とされてゐるが、熟練工の不足に至つては容易に補給出來ず、人的資源動員局の頭痛の種となつてゐる

國民生活も最近目立つて窮屈になつて來た、すなはち全國的ガソリン配給制の實施もすでに草案なり大統領の決定をまつばかりとなつてゐる、砂糖にはすでに切符制が施行されてをり、茶、コーヒーの通帳制も近く實施されるものと見られる、各民需物資の缺乏が甚だしくなるにつれて、この部面よりするインフレの可能性がいよいよ深まつて來た、政府はインフレの制止に必死の努力を拂つてゐるがこれに呼應して下院で、個人所得稅附加稅案および會社稅引上げに關する諸案を議決してゐる、これと同時に政府は公債消化にも大童である

米、亞國油槽船の徴用を要求

【ベルリン廿六日同盟】デーエヌベー通信報によれば、アルゼンチン油槽船ビクトリヤ號に對し、アメリカ政府は同船建造當時における米亞兩國間の契約を楯に、その徴用を要求したが、廿六日アルゼンチン政府はこれに應諾、エスピル駐米アルゼンチン大使に對しビクトリヤ號からアルゼンチン國旗を下ろすやう指令を發した

ビクトリヤ號建造當時の契約によればアメリカ海軍は必要ある場合いつでも同船の買戾しをなし得ることとなつてゐる

"余は英の民に非ず"
ガンヂー翁の決意愈よ固く
英米の懷柔策効なし

【ストツクホルム廿六日同盟】スカンヂナビスカ・テレグラフ通信ニユーヨーク特派員の報道によれば、印度における反英運動開始後の形勢に狼狽した英米兩國政府は重慶政權に對しガンヂー翁懷柔に協力するやう要請したが、蔣介石はこれに應じて特使を印度に派遣したと傳へられる、同特使は着印後ただちに國民會議派首腦部と會談、特にガンヂー翁には蔣介石より直接同翁に宛てたメツセージを傳達する筈である、英米が如何に重慶を利用する下心あるかは、過般のクリツプス會談にさきだつて蔣介石自身を印度に赴かしめ事前工作を行はせた事實からみても明瞭で、蔣政權側の言ひ分は『印度における英國の地位の弱化は重慶にとつても非常な打撃を意味する』といふにあり、飽まで自己本位の立場から印度獨立運動を阻止せんとするものである、さらに今回派遣された特使がその使命達成に失敗すれば、蔣介石が再び自ら出馬して印度に赴いてガンヂー翁と直接會談する段取りといはれる、かくて英米ならびに重慶政權の印度懷柔の策動はいまや最高潮に達した感があるが、七十四歳の老軀をひつさげて再び獨立運動の先頭に立つたガンヂー翁の決意は鐵の如く固く、來るべき不服從運動決行にあたつては『余はもはや英國の臣民には非ず』との聲明を發して自己の立場を明かにする意向といはれる、さらにガンヂー翁は最近側近者に對して

『今度の不服從運動展開は最大にして最後のものとならう、今度逮捕されたならば餓死するまでハンガー・ストライキをやるつもりだ』

と決意のほどを漏らしてゐるといはれ、英米府の懷柔策もなんら奏功せぬものとみられてゐる

勢力圈設定の好餌
英、アラビヤ人を懷柔

【イスタンブール廿六日同盟】北阿英軍の敗戰增大にエジプトならびに西亞細亞諸國のアラビヤ人による國家主義運動は最近俄然昂揚の一途を辿つてゐるが、カイロよりの情報によればこの形勢に狼狽した英政府は前大戰における例にならつてまたも汎アラビヤ勢力圈設定の好餌をもつてアラビヤ人を懷柔する意圖のもとに七月末ロンドンにおいてアラビヤ會議開催を企圖しそれぞれ準備を促したといはれる、右會議にはパレスチナ、シリヤ、リビヤなどのアラビヤ人の代表者約三百名に對して招請せられてをり、今次會議では現在の戰爭終了後右汎アラビヤ勢力圈に關する諸國間の經濟的、社會的、文化的關係を強化すべき機關設定の問題が主要議題となる模樣であるが、アラビヤ人は前大戰でアラビヤ王國建設の約束をもつて英國に騙された苦い經驗を有してゐるので英側の策動も大した効果は期待されてゐない

稻垣滿洲國興農部次長東上

【新京電話】稻垣滿洲國興農部次長はわが政府當局に各要路に對し滿洲國開拓關係の事務打合せのため一週間の豫定をもつて廿七日安東經由の『ひかり』で東上したが、車中次の如く語る

昨年滿洲國開拓第二次五ケ年計畫の實行案が閣議で決定されその實行案によつて部門の委員會を設け今月から內地各關係要路に係官を派遣して折衝を遂げた結果、一應の成案を得たので委員會において定められた大綱に基き大東亞戰下における滿洲國開拓の大使命達成に邁進するつもりである、滿洲國の開拓は大東亞共榮圏確立のためばかりでなく、北方建設の重大使命遂行上にも大きいものがある、滿洲の開拓事業については既に完了した第一次計畫においてすべての難關を突破したから、今度はわけなく遂行出來るものと思ふ、今回はかうした點を日本政府に傳へ豫算編成その他について各要路に對して協力を求めるつもりだ

米國の鐵不足

大東亞戰爭勃發前には『持てる國』アメリカは世界民主々義の兵器廠たらんなどと恐ろしく鼻息が荒かつたものだが、相次ぐ船舶の撃沈で極度の船腹不足に苦しんで『持てる國』どころか『持たざる國』の悲哀をしみじみと味つてゐるが、最近はからずも鐵材の不足が國民の前に暴露されて大恐慌を捲き起してゐる、話といふのは米國政府はさきに米大造船會社の一つたるヒギンス造船コーポレーションに四百隻の新船を註文したが、極く最近になつて突然契約解除を申し込んできた、その理由は米海事委員會がヒギンス造船コーポレーションから要求して來た新造船四百隻分の鐵材の量に吃驚仰天して、そんなに多量の鐵材を一度に持つて行かれたなら、他の物を作ることが出來ぬといふので解約に決定したといふのだが、國民はやがて建造されるこの四百隻の船舶に非常な期待を掛けてゐただけに、その落膽振りは酷いもので、なんだ、米國は船ばかりぢやなく、鐵まで不足してゐるのかと、くさつてゐる向もあるといふことだ

商船二百隻の建造解約
米、鋼鐵不足の惱み

【ブエノスアイレス二十六日同盟】ユーピーワシントン電によれば、米海事委員會はかねてニューオルリヤンスのヒツギンス造船會社と契約してゐた商船二百隻の建造を解約することになつた、解約の理由は鋼鐵不足により工場新設が不可能となつたゝめである

勞務調整令 一部改正けふ告示

【東京電話】大東亞戰爭完遂のためには勞務を重點的に充足する必要があるので厚生省では勞務調整令の實施とともに重要事業および戰時下重要な役割を負擔するものを指定、一般青少年の雇入れについてその人數を嚴め限定、優先的にその範圍內の雇入れを許し、また國民職業指導所で勞務の紹介斡旋を行つて來たが、指定當時に比べ現在各種情勢も進展變化してゐるので、今回勞務調整令の右指定の一部を改正、廿八日の官報で告示することとなつた、この改正で例へば大東亞共榮圏內南方地域における物資の生產集荷配給などの事業をはじめ、削減げられた石油不足に對處するアミノ酸醬油製造、燃料確保のための亞炭、燐炭製造業、その他經濟生產統制を行ふもの、金融統制を行ふものなどが新たに追加される一方、比較的不急と認められたもの――例へば公益法人、一般製綿業などが取消または制限されることとなつたが

鉛錫の最高價格引上げ

【東京電話】商工省では去る四月の鉛、錫地金値上に伴ひ鉛管、鉛線、鉛板の製造業者最高販賣價格を平均七分方引上げまた錫箔の製造業者最高販賣價格を平均一分三厘方引上げることとなり廿八日附をもつて告示即日實施する

第一回戰時金融債券
五千萬圓を發行（公募三千萬圓）

【東京電話】戰時金融金庫では廿七日第一回政府保證戰時金融債券五千萬圓の發行條件を發表した條件は

一、利率年　四分二厘

一、發行價格　額面百圓につき百圓

などで、大體長期興業債券に準じてゐるが、初銘柄である點を考慮し期限のみ興業債券に比し三ケ年短縮して十二年とした、しかして全國金融統制會では同金庫の國家的使命と同債券の性格とに鑑み預金部引受分二千萬圓をのぞいた公募分三千萬圓については特別の斡旋を行ふことに決定した、すなはち金融債券の性質に鑑み通常の社債引受團の如きものは結成しないが、同金庫の國家的使命および初銘柄で市場性が薄い點を考慮し劃期的な試みとして傘下の會員に對し資力その他の事情を考慮して適當に分擔引取を指導すること、なつた

なほ戰時金融債券の消化方法として右如き分擔引取の制を恒久化するのか否かについては問題を殘してゐるが、少くとも近く發行豫定の第二回分は右方法を踏襲するものと見られ、また各金融機關の引取つた債券は親引に準じ向ふ一ケ年轉賣を行はぬ建前をとつてゐる

昭南證券大人氣

【昭南市廿七日同盟】去る七月一日より華僑協會、印度獨立聯盟、マレー青年クラブを中心にマレー昭南現地人の間に賣出された『昭南ドルの富籤』昭南證券は賣出當日より非常な人氣を呼ぶ、發賣總額二百萬ドル中、締切日までの賣出しを前にした廿七日には華僑協會受持の分六十萬ドル、印度獨立聯盟の分三十萬ドルは全部賣盡され、マレー青年クラブ受持の十萬ドルも殆ど賣盡されるといふ盛況ぶりで月末までには全部賣盡される見込みである、なほ當籤發表は八月十日昭南劇場前で擧行される

後任東京市長
岸本綾夫大將か

【東京電話】後任東京市長はさる廿五日の經濟委員會で陸軍大將岸本綾夫氏に白羽の矢をたて廿六日同大將の內諾を得、大將市長が登場することになつたが、廿七日に至り市會、翼贊市政會の各班の總會で一應推薦を見た、しかし廿八日開會豫定の翼贊總會ならびに一兩日中に開く市會本會議に諮り結局岸本大將の就任を見る模樣である

日鑛、經營轉換か
―新社長に島田滿鑛社長內定―
近く重役陣も再編

【東京電話】日本鑛業では現社長下河邊建二氏の辭任により、後任には現滿洲鑛山社長島田利吉氏を起用することに內定、八月五日臨時株主總會に附議決定をみる、同社ではこれを機會に既存の重役陣の全面的刷新強化をはかることとなり目下渡滿中の鮎川義介氏と新社長島田利吉氏のもとにおいて內々新重役の人選を進めてゐるので、臨時總會までには人選の內定をみるはずであるが、現在のところでは現取締役鈴木富治氏、丹羽定吉氏、山代泰氏、鎌田哲二郎氏、安達房治郎氏の辭任は確定的とみられ、現社長下河邊建二氏は取締役として留任することに內定してゐる

今回の重役陣異動は產金事業の經營的な轉換、南方資源への關心等による日鑛經營方針の刷新を意味するものと觀測されてゐるが、會社側ではこれを否定し從來の方針踏襲を強調してゐる、しかしながら資本の代表たる日鑛が今日の時局において經營方針の轉換を要請されてゐることは否定出來ない事實で、今回の重役陣の編成替を轉機に經營陣當面を是正し、堅實經營に移行することになるものとみられる

公開欄への投書は十四字詰四十行以內・楷書・用紙は片面・住所氏名明記のこと

農村に簡易藥品

◇…適當の無醫村に醫師を配置する計畫をすゝめられてゐるのは我々農村人の最も喜びとするところであるがなほその前に臨時的措置として、農村に素人にでも使用し得る簡易な藥品を十分に提供するといふことをお考へ願ひたし

◇…現今農村で一旦病魔に侵された場合、醫者には遠し藥はなしで如何に多くの人が苦しんでゐるとか、その苦痛を幾分なりとも輕減してくれるものに簡易藥品なるものがある、素人が治療は勿論危險な場合もあるが、簡易藥品も多くはちよつとした心得でさほど危險でもないのである

◇…醫師配置は勿論結構である、然し現狀として急速の實現は不可能であるが故に先づ農村に簡易な藥品を速かに十分に備へさせていたゞきたい（定州退耕生）

日產販賣を吸收
日產自動車五百萬圓を增資

【東京電話】日本自動車配給株式會社の設立に伴ひ日產自動車販賣株式會社の處分が注目されてゐたが、同社はこの程親會社たる日產自動車株式會社に吸收合併されることになつた

すなはち自動車販賣の一元的配給機構たる日本自動車配給株式會社の設立によつて從來のトヨタ自工、日產自動車販賣、ヂーゼル自工の販賣部門は一切配給會社の機構中に統合されることとなり、したがつて日產自動車販賣株式會社も發展的解散するものと見られてゐたが、同社の親會社たる日產自動車株式會社は今回增資の一方法として日產自動車販賣株式會社を吸收合併することになつた

これによつて日產自動車株式會社の資本金は現在六千萬圓のものが六千五百萬圓となるわけである

產業經濟の再編成と動向
經濟學博士　田村浩　（六）

二、諸問題の檢討

公定價格　價格公定制は物資配給制と竝んで戰時經濟の低物價政策として中心をなすものである。今日五千萬點の價格を公定したといふ。かくして日本の戰時經濟は價格公定制によつてインフレを防止し統制力の增強に偉大なる功績を示したものといふべきである。周知の如く支那事變勃發後に當つて、暴利取締令を強化し昭和十三年の半ばに及んでパルプ及棉花の輸入減からこれが價格の公定を拔打的に行ひ、應急策の業者と消費者に對し混亂を來したことは深く印象づけられてゐる。これと同時に物價委員會制度が設けられ續いて生活必需品の部門から逐次に抑制を強化し公定が行はれて來た。十四年の九・一八全面的停止令によつて價格統制が本格的となつたのである。したがつて物の價格の形成に價格構成の原價計算を基礎として運賃、荷造手數料等も逐次に公定されたが從來、自來の公定價格は生產者、仲介者の如き公定制價格の多數なるものと共に比較的困難かつたのである。

およそ公定價格について常に問題となるのは

1、生產地と消費地の價格差の設定

2、行政區域を中心とするブロック間の不合理の是正

3、運賃諸掛の適正化

4、物の配給の円滑化と公定價格の地域的關係

5、公定價格違反の取締と商道德

6、低物價政策と生產增強の關係

7、原價計算と適正利潤の設定

等が掲げられる。わが公定價格は五年に亘つて戰時物價政策に協力し今日に及び日本經濟力の偉大さに世界は驚いてゐる。わが物價公定といふ劃期的の自由經濟否定の實際政策には少からず不合理と矛盾の生ずるのは已むを得ない、しかし大體において成功したとはいへ今日において再檢討を加へ、物資の偏在と滯貨取扱といふ自由經濟を是正し配給機構の整備を圖ることを生產增強の爲に國民生活安定の爲肝要であると信ずる。【朝鮮運送統制協會】は

"運賃"を中心に
公定價格再檢討へ

年來全鮮に亘つて、實狀を調査し、本府の參考に資して來た。最近にあつても地方の運輸懇談會を絶えず行ひ、偏在と不合理を是正しつゝある。こゝに各地聯合會において目下調査しつゝある地方の實際的資料を基礎として若干を指摘したい。

實例1、酒の小賣　清酒一升（一本）生產者販賣價格二円九錢卸は十五錢の利潤で二円二十四錢、清州より堤川まで運賃十一錢五厘、配給組合手數料と組合費九錢で差引利益は二錢五厘となる、三石購入して荷拔五本、破損五本で二十二円の損失で、差引十四円五十錢の損となつた

2、ビールの小賣　最終卸賣の堤川渡し一本五十六錢二厘、堤川から白雲までの牛馬車賃一本につき一錢九厘、計元價五十八錢一厘で小賣の公定價格一本六十錢だから利潤はわづか一錢九厘となる

2、石油　京城の中央配給組合から卸値は堤川驛渡一樽三円六十二錢、販賣價格は三円八十二錢驛の小口扱二錢、驛倉庫向三錢三厘、尚小賣組合費五錢、店までの引取賃三錢、保管中の漏損一樽二錢內外、計十五錢三厘で差引正味の利益は四錢三厘、營業稅の負擔によつて事實上は損失である

3、學習帳　學習帳一冊公定七錢忠州卸業の卸價格は六錢七厘忠州から寒水面までの運賃一冊五厘、結局損といふので六百人の學童の學習帳は入らず一日、二日休學して忠州まで求めに行つた

4、牛乳、帶地、和裝小物、褐色沼損、流行すたれ時によつて實際公定價格の半額以下で處分する狀態で、現在二割五分の利潤では荷主から石油大箱一級最高一円五十錢、最低五十錢を要求されて苦しい

5、油類　原料値上りで二十三匁八錢の古い公定（十六年二月二十八日）では困る、當時の大豆の公定價格は一石三十三円八十五錢であつたが十七年五月の配給は三十五円、燃料、松薪は當時一貫十錢五厘が十二錢五厘となつた、公定の油は三割の値上となり、改定してもらひ度い

6、スルメ、イカ、タラ、カナキ　公定價格は甲、乙、丙の區別なく全鮮一律のため生產地において大部分消化し、遠方に出廻りなく、鹽、乾魚類は地方へ轉出の傾向が多い、價格改訂決定を要望する。

7、コイチ、サワラ　コイチ、海州では百匁十五錢、京城は二十一錢、サワラは海州六十錢、京城七十三錢、運賃は海州から京城まで百匁一錢六厘、だから京城方面へ流出するので地域的價格差を少からしめたい。

8、その他

一、印刷料は停止料のまゝで暴騰してゐる、適正料金を指定されたい。

二、時計部分品修繕料は停止のまゝであるが三割高となつてゐる値下の要がある

三、土器の公定價格は指定されてゐない、協定價格申請のまゝとなつてゐる

四、魚類、果實類、罐詰類等は運送中破損と腐敗が二、三分で賣主の缺損となつてゐる

五、荷役の賃銀公定を急務とする

巨多の實際と要望は限りない一々列擧の繁を避けるが綜合的に指摘すれば次の事項が檢討さるべきである

1、鐵道加算が適正でなく業者は採算に合はず、したがつて円滑なる物の流れが行はれないこと

船賃の高騰と僻遠地方の運賃について地域的に研究し適正價格を設けること

2、原料品の公定價格の値上りにより製品價格に不均衡を來し經營上困難を來すこと

3、拔荷、荷傷が多く荷受人（小賣業者）の負擔となること

4、現公定價格は道廳所在地及その他の地に別けてある。同じ消費地でも道內生產地と同じく扱へられ、地方によつては入荷が減少となつてゐること

5、生產地と消費地との運賃關係について實情を基礎として公定されたいこと

かく業者の聲として要望されてゐるものは多方面に亘り詳細なものである。公定價格再檢討のうち運賃問題が中心となつてゐることが注目される。

寫眞　蔣・リンリスゴー　印度總督を訪問

止むことなき皇軍の進擊に弄ばれ滅亡への途を急ぐ重慶政權では去る二月中旬蔣介石夫妻同伴にて印度を訪問、總督と會談、秘策をつくしたが これはその時の寫眞にして四月四日附イラストレーテッド・ロンドン・ニユースに掲載されてゐたものであつてリンリスゴー印度總督夫人と蔣介石の散步姿である

乘廻はす自動車
今の歐州では一番だ
藤塚駐羅陸軍武官歸朝談

【伯林二十七日同盟】ルーマニヤ公使館附陸軍武官藤塚止戈夫少將は夫人その他とともにトルコ經由約一ケ月にわたる長い旅を終へて二十六日午前十一時ベルリンに到着したが最近のルーマニヤの模樣をつぎの如く語つた

ブカレストを立つたのが六月二十八日でブルガリヤ、トルコを經てコーカサスに入りバクー、カスピ海をわたりクラスノボドスクに出て中央亞細亞を經てシベリヤを通つて二十八日目にこゝについた、ルーマニヤは元來物資の豐富な國だけに戰時下の歐洲のどの國に比しても物資は多く値段は高いが日常生活は豐かだ、特に石油の生產で有名な國だけにわれわれも月八〇〇リツトルのガソリン配給を受け自動車を乘廻してゐた、今歐州で一番多く自動車の動いてゐる國はルーマニヤであり、ルーマニヤの首相兼軍司令官アントネスコ將軍には數回逢つたが無口で

清廉　潔白約束を重んずる日本人と同じやうな性格の人でドイツのよき後援の下に國論諸派を平げ、重要問題を解決し國內統一を遂行した、軍の最高司令官としては獨軍と協力、ソ聯軍が最も精銳を集めてゐる南部戰線に於てオデツサ、クリミヤ島の攻略に參加しルーマニヤ軍の眞價を發揮し、東部戰線に於てはドイツ聯合軍の中でも獨軍につぐ優勢ぶりで獨軍もルーマニヤ軍が意外に優秀なのに改めて見直してゐるとさへいはれてゐる、ルーマニヤの日本に對する態度は非常に友好的でいまだかつてないよい待遇を在留日本人は受けてゐる、觀兵式の日には街には獨伊國旗が翻り

日本　人が街を步くと握手を求めて來る市民が多い、特に大東亞戰爭開戰以來注目すべき現象は日本研究熱の澎湃たる勃興である、戰爭開始半歲にして東亞から米英勢力を驅り去つたことはルーマニヤ人の今までの日本觀を根柢から打破つてしまつた、ルーマニヤ人の以前の日本觀といへば日本の飛行機製作術は遲れてをり日本人は背が小さく肺活量が少く空中戰には適しない、日本經濟は支那事變で五年で弱つてしまひ國內政治勢力はいろいろに分立してゐると思つてゐた、それが大東亞戰で全く誤りであることがわかつたので日本人の體位、**經濟**生產力、大政翼贊會の組織、死を恐れぬ尙武日本精神を研究し、日本を調べてゐるといふわけでルーマニヤ人でかつて日本にあつた人達は著書に講演に引張凧である、このほかドイツで出版された日本研究書が流れ込んで本屋の店頭に溢れてゐる、公使館でもこの日本研究熱に應へ日本紹介の著書出版に補助をしたり放送局の求めに應じ日本音樂のレコードを貸したり、歐洲に來てゐる映畫を見せたりし、特に映畫『燃ゆる大空』は日本の航空部隊をよく紹介するものとしてルーマニヤ版がつくられて上映好評を博しオデツサ邊りまで上映されてゐる

大日本體育會役員決定

【東京電話】去る四月八日東條首相を會長として發會した大日本體育會では、その後機構組織の整備強化に努めつゝあつたが、このほど理事長以下各役員を決定、廿七日厚生省から左の如く發表された

理事長　郷隆▲常務理事　文部省體育局長小笠原道生、厚生省人口局長中村敬之進、久富達夫、末廣嚴太郎▲理事　秋山武、海軍省兵務局長德永榮、陸軍省兵務局長田中隆吉、小川平、大政翼贊會錬成局長相川勝六▲評事　海軍省教育局第一課長、長谷眞三郎、陸軍省兵務課長兒玉久藏、厚生省體育課長宮脇倫、文部省體育運動課長北沢

郷理事長談　さし當つて行ひたいことは一般體育の方面では取敢へず、體力章種目の普及、指導と步行登山、國民皆泳、皆スキー、國防技能、海洋訓練など現下わが國の要求に對し適當の方法を講ずるつもりだ、競技方面では明治神宮大會に各種競技の職域別競技會を府縣對抗競技の形式で行ひ明治天皇の御前に奉納すること、わが國最高水準を定める意味で男女別の日本選手權大會ともいふべきものとの二本建で行きたいと思つてゐる、大日本體育會は國家として初めて體育に對して具體的施策の現れであるから、當然國家目的に副ふべきもので舊體協とは全然性格を異にするものである、運動競技の普及にはもちろん努力するが、一般體育の振興と職場技能の基礎訓練といふ舊體協のもたなかつた大きな分野を極力開いて健民健兵の目的を確立したいと考へる

鮮銀對東拓
老童庭球戰

鮮銀對東拓の老童庭球戰は廿九日午後時から京城黃金町東拓球場で行はれる

▲東拓　笠井（東拓理事）藤澤（東洋畜產專務）原（東拓畜業課長）大場（朝鮮畜事務）眞鍋（東拓林業部總務課長）柴田（朝鮮マグネ社長）西原（東拓庶務主任）秋山（東拓業務主任）宮崎（東洋畜產支配人）夏秋（東拓鑛業）笠原、川崎（東拓鑛業）寺島（東拓營業課）武田（東拓金融主任）

▲鮮銀　服部（理事）栗原（調査課長代理）原口（本店支配人代理）井本（計算課長）吉谷（支店課長）大脇（外國主任）山本（本店支配人代理）中村（檢査課長）石川（本店副支配人）小池、物部（人事課）久保、川口（支店課）貴志（本店取立主任）

けふの運動

▲錬成　內地在學生對朝鮮學生錬成會第一日　入場式（八時、京城運動場）柔、劍道（九時、東京城大道場）相撲（九時、梨花町、京師道場）

虫下しにマクノール錠

（有名藥店ニアリ）

一回分 0.30 0.75

發賣元　大和藥品株式會社

血が淨まり循環が良くなれば

血は生命の基根

難治の慢性病を忘れる

血　液こそ生命の根基である。血液が清淨で血行が順調である限り、全身の榮養は保たれ、活力は保持されて健康は維持されるが、一度この血液が濁り、毒素に汚されると、これらの毒素、これらの老廢物質は、血液の循環につれて全身をめぐり、全身の細胞を片ッぱしから疲憊させてしまふ。その結果最初は一局部に起つた障害も忽ち全身の衰弱を招き、遂に老衰を早めて時ならぬ死を招くことになる。結核諸症、動脈硬化、血壓亢進、神經痛、恐ろしい婦人病等、これらはいづれも血液の汚濁、血行の障害に基くものであつて、いづれも治療困難な難症であり、早老、早死の因となるものである。

難　治な慢性病の解決を目指して創製されたドラミンは、前記の點に鑑みて、血液汚濁の原因たる梅毒、淋毒、結核毒、遺傳毒等の原因たる病菌を殺滅して血液を淨化すると共に、內臟の強化によつて血行を整調して、全身的に回復を計る新藥物であつて、のめば長年惱み苦しんだ病氣も何時ともなく忘れ、中風症、腦神經障害や結核性の諸疾患、淋病、梅毒等の難症も病根を斷たれ、再發の心配もなくなる。

慢性 動脈硬化 血壓亢進 結核諸症 其他

淨血殺菌　新ドラミン　結核治療　新ネオ・ドラミン

全國藥店にあり

ドラミン製劑本舖　貴仙堂

年齡及び病名か病狀を記し御申越あれば病狀說明書無代送呈

說明書請求と御照會は直接本舖へ

夏まけ・疲勞恢復

ビオトニクは胃腸機能を強化し暑中の疲勞を恢復すると共に食慾を著しく增進す

補血強壯　ビオトニク

新村製藥株式會社

時局打開は脚から手から　稼せぐ汗から力から

蒸汽機關車・鑿岩機

土木用諸機械・鑛山用諸機械

ガソリン機關車

株式會社 加藤製作所鮮滿代理店

朝日商行

京城府漢江通り一ノ二五三（龍山三角地）

電話龍山（4）三五八九・三五九九

商業及法人登記公告

[illegible]

第九回貸借對照表（昭和十七年六月末現在）

[illegible]

京城府南大門通四丁目　京仁商船株式會社

知れ〝國體の本義〟
來月一日總督府高等官以上に
信念を說く小磯總督

〝國體の本義〟に透徹することなくば基地半島二千四百萬民衆の師表となり指導者とはなり得ない、況んや道義朝鮮の確立など望むべくもないことだ」と强調する小磯總督は、八月一日（土曜日）午後一時半から總督府勅任高等官以上三百餘名を第一會議室に招集して『國體の本義』と題する大講演を行ふこととなつた

六月十七日第八代朝鮮總督として着任した小磯さんは知事會議、職員事務全般大會、中樞院會議などの諸會議を通じて終始一國體を大いに說いて來た、諭告をはじめ數次の訓示の底流をなすものもまた總て〝國體本義の透徹に道義朝鮮の確立〟であつた

〝私はスローガンを掲げない、政綱、政策も特別發表する意思もない、內鮮が同祖同根であることを知り國體の本義に透徹すれば半島の治績は期せずしてあがるものと信ずる〟

これが小磯さんの不壞の信念であり、それは政治を問はず經世の上においても牢固として拔くべからざるものとなつてゐるのだ、この磐石の大信念を抱懷してゐる小磯さんは半島民衆指導の重責を帶びてゐる官吏の腦裡に〝國體の本義〟といふ不滅の大道を吹き込まずにはをられなくなつたのである、着任以來倦むことを知らず半島當面の諸問題を研究して來た小磯さんは半島史道の大維新の手始めとして〝國體本義の透徹〟を講話しようとの決意を抱いたのに外ならない、當日の講演は皇國、惡臣、臣節から〝まこと〟に至る大日本國體を明かにし、國史における國體の顯現を期して國史を一貫する精神、國土と國民生活、國民性、祭祀と道德、國民文化、政治、經濟、軍事の百般に亘つて滔々約三時間に及ぶ熱辯をふるひ國體の本義を明確たらしめようとするもので、茲において小磯總督の信念と熱情とがその全貌を明かにするわけである

〝警報〟にかく行動せよ
京畿道から　街の集團へ防空訓

京畿道では防空體制に萬全を期するため防空警報が發令された場合の多數集合場所等における道民のとるべき最良の道を檢討中であつたが、このほど決定廿七日道警察部から發表、道民の實行、徹底化を要望した

第一、料理屋、飲食店、貸座敷その他これに類する場所

▲警戒警報の發令があれば營業者は直に營業を休止し、防護準備を完了し、來客全員は一應速に歸宅または持場に就き防護態勢の整備をすること

▲警戒發令第二日以後は當局の指示により徐ろに營業を續行する、右の內飲に食事を目的とする食堂（飲食店）等は來客に對し警報を際へ速に食事を終り歸宅または持場に就く樣勸達すること、▲空襲警報の發令があれば營業は一切中止し來客は速に歸宅または持場に就くこと

第二、映畫館、講演場、その他これに類する場所

▲警戒警報の發令があれば營業者は直に映畫、演劇、講演等を中止し、場內自體の防護を行ひ、來客全員は速に歸宅、または持場に就いて防護態勢の整備をなすこと

▲警戒發令第二日以後は當局の指示により徐ろに營業を續行する▲空襲警報の發令があれば、一切の客は持場に赴かしめ、かつ場內防護の全態勢を整へ待機する

第三、百貨店、陳列館その他これに類する場所

▲警戒警報の發令があれば營業者は直に自體の防護を完了し入場者または來客は速に歸宅または持場に就き必要な準備をすること、來客中の必需品の購買者は速に所用を終り歸宅して一般に速に歸宅または持場に就くやう勸達する場內の營業者等は防護態勢を整備すること、警報發令第二日以後は當局の指示により徐ろに營業を續行すること

▲空襲警報の發令があれば直に營業を中止し來客は速かに歸宅または持場に赴かしめる

▲防空壕を有するものは警戒警報により殘存業務を中止し來客を防空壕に誘導する

第四、市場、催場其他之に類する場所

▲警戒警報の發令があれば管理者等に對しこれを勸へ用務者以外は速に歸宅または持場につき必要な準備をすること

▲空襲警報の發令があれば業務一切を中止し、集會者は速に歸宅または持場に赴かせる

第五、街路、公園其他之に類する場所

▲警戒警報の發令があれば警防團員は直に通行者または入場者等に對しこれを勸へ用務者以外は速に歸宅または持場につき必要な準備をすること

▲空襲警報の發令があれば用務を有する者以外の通行者または入場者は速に歸宅または持場に赴かしめ防護の全態勢を整へ待機するものとす

城大豫科劍道に敗る

【東京特電】全國高校劍道大會第四日目廿七日の劍道第三試合は東大武道殿で行はれたが廿五日以來力戰の城大豫科はこの日不振一勝の結果に惑まれたが午後二時福岡姬路高校との興々決勝戰で日尚、山口君らの奮戰も空しく結局姬路に三人不戰の勝利をなさしめた

ペンを鍬と畚に
文士部隊の勤勞奉仕

【東京電話】日本文學報國會會員の久米正雄氏、久保田萬太郎氏、櫻井光利一氏ら文士八十名は廿七日早朝から重硯を鍬と畚に振替へて小石川後樂園の東京市思想善導道場に兵地に來々として汗の勤勞奉仕をつゞけてゐた、この日午前八時同敷地に集合した全員は身輕いシヨートパンツにシヤツ一枚となつてお歌詠も勇ましく整列隊の少將能指導部長から訓示や作業說明などあつて直ちに作業場に入り小山や木株の切り崩しにかかつた、なかには馴れぬことゝて兩手に肉刺を作るものが續出したが櫻光利一氏は『この肉刺さへ樂しければあとは樂なものです、鍬と勤勞奉仕とは一脈通ずる爽快さがありますよ』と元氣に語り一隅では中山義秀氏と眞杉靜枝夫人が仲良く畚をかつぐ〳〵といつた和かな點景も見られた、かくて勤勞奉仕は正午で終了したがこれら參加文士は八月一日から全國的に展開される文藝報國勤勞運動に加はり各地で色紙短冊などを揮毫その賣上げを忠靈塔建設資金に寄附するといふ

凄い日本の戰闘機
ビルマ前線で捕虜一問一答

【ビルマ〇〇前線二十六日　同盟記者は二十五日ビルマ〇〇前線で敵捕虜と左の對談を試みた
出席者　米國人航空曹長アルバート・マラク（二七）同軍曹エラスゴン・サルベス（三〇）同軍曹ハロルド・カミングス（三〇）同伍長ストラ・ラドチソフ（二一）英國人官吏アレグサンダー・ジョンソン（三〇）（ロンドン生れ）支那人齊某啓（三一）（湖南省生れ）

問　飛行機の撃墜された模樣を聞きたい

カミングス　六月四月ラングーン爆擊の命をうけてカルカツタを出發空の要塞ボーイング重爆擊機でラングーン附近に達した時日本戰鬪機の攻擊を受け四發動機中二發動機失ふするに至つた、やむなく機長ヤーブ大尉の指揮によつて先づ少尉二人がつゞいてわれわれ四人がパラシユートで飛び降りた、その後飛行機はどうなつたか知らぬ、少尉二人も捕虜になつたといつてゐる

問　日本航空部隊をどう思ふか

サルベス　われ〳〵は日本航空部隊については何ら知識をもつてゐなかつた、だが空の要塞であらうとも猛烈な日本戰鬪機の突込みを避けることは出來ない、わ

ラドチソフ　三月十五日サンフランシスコを發ちメルボルン經由で四月二十七日カラチについた、カラチには約二千名の米國兵がゐる

問　カラチについた時英米軍は日本軍の攻擊その他について正確な戰況を知つてゐたか

マラク　餘りよくは知らぬ英米軍の攻擊は新聞に大きく出たが損害は發表されず、戰況について
もわれ〳〵が上官から知らされたことは蘭印軍とソ聯の戰鬪が未だつづいてゐることや日本軍がビルマを占領したこと位であつた

問　ジョンソン君は軍人か

ジョンソン　いや私は地方事務官として五年前からビルマの奧地を轉々と步いて來た、最後にはラシオにゐた

問　齊少將は何處で捕つたか

齊　私はホマリ附近で四月二十三日捕虜になつた

問　ビルマにはいつごろ來たか

齊　私は新編第卅七師の副師長として三月にビルマに入りつゞいてエナン・ジョン油田を警備中日本軍の攻擊を受けて逃げる途中捕つた

問　日本軍をどう思ふか

齊　私は十六年間軍隊にゐるが、日支事變以來專ら後方で新兵の教育係をしてゐたので前線で戰つたのは今度がはじめてだつた私も一生懸命戰つたが、こんなに徹底的に敗北するとは思はなかつた

問　支那軍は燒土戰術を行つて住民の恨みを買つてゐるが如何

問　われ〳〵はこれらは日本機が突込んで來る度に右へ左へ飛びかへて倒すだけだつた

問　カルカツタには米空軍がどれだけゐるか

マラク　われ〳〵の基地はカラチにありカルカツタには僅か一晩泊つた丈でよく知らなかつた

問　カラチにはいつごろ來たか

齊　ビルマの住民ははじめからわれ〳〵支那軍や英國軍に反感を持ちそのためどれだけ作戰行動を妨害されたかわからぬ、夜など市中に放火などしてゐるとビルマ人の放火で燒き殺された例も多々ある位だ

問　重慶へは行つたことがあるか

齊　昨年十二月に行つた、物價は高く一般人民は飯も食へぬ狀態にあつたがわれ〳〵軍人およびその家族の食糧は配給だからなんとかなる

問　一般民衆の戰爭に對する態度はどうか

齊　彼らは平和の來ることをのみ念じてゐる

競ふ月月金金
半島學生の錬成競技

〝大君の御楯となりしめ給ふ…〟大恩澤によりてこの食界を朝夕飯に賜はり、身も魂も健に城三清町、教學研修所の一室から二拍手一拜とともに食前の詞が京城三清町、教學研修所の一室から流れ出て、夕飯の山盛をつゝむ、敵な食卓の前には逞しく陽灼けした學徒たちが端坐してゐる、內地に學ぶ半島學生からなる鍊成隊が廿七日朝入城、朝鮮奬學會、學校報國團振興會主催で、廿八、九兩日に亘り京城で京城學生と鍊成競技會を行ひ、卅日から八月一日までは勤勞作業で鄉里の夏に報ゐる鍊成會のその第一夜行事が、食事修行から始まつたのだ

戰時下學徒體育競技に、國體の本義に徹した惟神の大道を把握せしめて若き半島學徒を訓練する半島初の鍛鍊行事である『神ながらの食には一粒一滴をも殘さずありがたく頂く』先生から食の行を敎へられて、食器を一つ〳〵手に持ち禮節をつくして箸をはこぶ、やがて又二拍手『ご馳走さま』と元氣のいゝ感謝のことばとともに夕食は終つた、間もなく拜神靜坐に移り晨夢三省の行を修め懇談ののち十時過ぎ敬虔を極めた半島學徒の鍊鄉第一夜の夢が結ばれた【寫眞＝鍊成の食事】

鄉軍戰技大會

今秋東京で開催される第十三回明治神宮國民錬成大會へ朝鮮の在鄉軍人一支部から銃劍術九名、射擊七名、計十六名の選手が出場することになつたが、これに先きだち龍山聯合支部では九月末練兵場に各支部、分會代表參加のもとに戰技大會を開くことになつた

兒玉顧問入院

【スラバヤ二十七日同盟】過般來ボルネオ・セレベス島 蘭印地區の軍政施行狀況を視察中であつた東印度方面軍政最高顧問兒玉秀雄氏は去る二十二日スラバヤに歸還したが、過勞のため輕微な大腸カタルを病み二十五日陸軍兵站病院に入院した、その後經過極めて良好で十日の靜養を要する程度である

廣東三十師に軍犬部隊

【廣東同盟】新生廣東に重大使命を双肩に擔ひ潑剌と出發した廣東第三十師は日々鬱々と猛訓練を學げて來たつたが、さきに日華兩軍關係者の間に澎湃として起つた軍犬隊を新たに編入、五月十一日を期して全く整備なり專任日本人教官として廣東軍犬訓練所長齋藤讓二氏を迎き軍犬は日本より購入、血の滲む樣な努力が續けられてゐる【寫眞＝猛訓練をうける廣東第三十師の軍犬】

8ミリニュース

日婦昭南支部結成式

【昭南島電話】昭南島在留日本女子百七十名は支那事變記念日を期し日婦昭南支部を結成した、式後ブキテマ高地の戰跡を訪ね戰死者の前に心からなる花束を捧げた【寫眞＝墓前に花束を捧ぐ同會員】

ホーホー卿の新著

ホーホー卿といへば、ドイツの海外放送員として對英宣傳を行ひ、英國の政界、軍部、財閥の醜態を暴露して怒らにして英國ラジオ聽取者の人氣をさらつてしまつた餘りにも有名な男だが、情報によると彼は最近著物を著し、英國の政治的、文化的、經濟的頽廢の實態を暴露し英國の對外宣傳の拙劣さを論じてゐる、新著の要旨次の通り

開戰當時ロンドンの戰爭屋共は今次大戰の目的はドイツ國民をナチス政府から救濟することにあるのだと盛んに宣傳してゐたがドイツ國民はこんな安價な宣傳にかゝるものではなく、英國の宣傳がドイツ國內の分裂をはからんとするものであることは百も承知してゐた、この結果は英國の期待に反してドイツ國民を分裂させるどころか、益々國民と指導者との關係を緊密ならしめてゐる、ところが、自國の宣傳の誤謬をさとつた英國は急に宣傳方針を變へて、ヒトラーを恐らにけなし始めた、英國政府は開戰當初、ドイツ國民がヒトラーに對し蜂起するであらうと國民に向つて盛んに宣傳したが開戰四年目になつても、ドイツ國民は 未だにヒトラーに對し矢を向 けさうも ない、また英國は以前のオーストラリヤ、其他保護領にも分裂が起るであらうと 宣傳して 來たが、英國民は今尙この分裂を待ちあぐんでゐるのであらうが、ロイター通信は今までにかゝる分裂の徵候をつかむことが出來たであらうか、だが英國民は唯一つのことを待ちわびてゐる、即ち開戰當時英國が盛んな宣傳を行つたドイツの經濟的破綻だ、だが事實はドイツの經濟ではなく、英國の經濟の方が重大危局に直面してゐるのだ

獨學者にゲーテ賞授與

ハイデルベルグに あるI・G・ファルベ・インダストリー株式會社の支配人マチアスピール博士はドイツの原料資材から燃料を抽出する新方法を發見して、ドイツの戰爭經濟に重大なる寄與をなしたが、六月二十二日ヒトラー總統からゲーテ記念藝術科學賞牌を授與された

トルコも帆船建造

最近燃料その他造船資材の不足に苦しむ各國では盛んに帆船を建造して船舶不足に充ててゐるが、トルコ政府も最近大型帆船四十隻を建造するに決定、黑海沿岸の各造船所に發注した、なほ完成の曉には結果如何によつては更に大量の帆船を建造する豫定といはれる

中距離世界記錄

スエーデンの中距離ランナーとして世界的に有名なヘーグは六月廿二日マルメーの競技場で二千米を五分十六秒四の驚異的記錄で走破して世界新記錄を樹立した、從來記錄は一九三七年アメリカ人のサン・ロマニが樹立した五分十七秒八である、尙ヘーグは過去三週間において各競技で四個の世界記錄を樹立した驚異的存在である

大東亞諸國から二百名參集
滿洲建國慶祝 操觚者大會

【新京特電】滿洲國政府では建國十周年を記念し凡ゆる角度から建國精神と建國以來十年間の國政の飛躍的發展の眞相把持をはかるため大東亞諸國の操觚者代表一堂に會し親しく意見を交換し今後一層協力態勢を强化し以て大東亞建設の聖業達成に寄與せんとする意圖の下に八月五日から八日まで四日間國都新京公會堂に滿洲建國十周年慶祝大東亞操觚者大會を開催、分れ前者は十七日まで東北滿洲の開拓狀況、後者は十五日まで南滿工業地帶を親しく見學して大東亞建設の北の據點であり重要役割を果しつゝある實態を把握せしめるはずである

參加者は日本側卅八名、中華民國廿五名、滿洲側卅名その他關係者を合せて百名にのぼる豫定で接伴委員長には武藤弘報處長以下弘報協係者委員となり、歡迎準備に萬遺漏なきを期してゐる、決定した日程は左の如し

▲第一日（八月五日）午前九時、參加代表宿舍國都ホテル出發、新京神社、建國神廟參拜、帝宮奉拜、關東軍訪問、忠靈廟參拜正午ヤマトホテルにて弘報處長招宴、午後二時陸軍病院ならびに國立新京治安部病院慰問

▲第二日（八月六日）午前九時記念公會堂にて大會開催、張國務總理、武部總務長官挨拶、關東軍參謀長、協和會中央本部長の祝辭、祝電披露、正副議長推薦決議、記念撮影のち弘報處長より滿洲國の現勢につき講演あり午後一時半關東軍報道部長より滿洲の國防について講演あり新聞及び雜誌の兩部會開催、議事報告、大會宣言決議、弘報處長の挨拶あつて閉會、午後六時半より國務總理の中央飯店招待▲第三日午前九時より第一班弘報關係、第二班協和會關係、第三班鑛工關係、第四班興農開拓關係、第五班金融關係、第六班民生關係に分れて官民合同懇談會開催、正午日滿軍人會館において關東軍參謀長の招宴あり後刻滿洲映畫協會、建國大學、衞生技術廠、大陸科學院等を視察し午後六時半よりヤマトホテルにおける滿洲新聞協會の招宴、第四日午前九時南嶺東亞競技大會開會式臨席、正午ヤマトホテルにおける協和會中央本部長の招宴後國通、中央放送局見學

武德館の少年少女ら遠征

京城武德館の少年劍士廿名、薙刀の女子二名が稽古着も凛々しく隊之內教士、民沼楠子郞氏に引率されて廿八日午前八時京城驛發列車で平壤に向ふ、廿八九の兩日は平壤武德殿で軍官民有志、國民學校兒童を集めて少年部、女子部の試合を行ひ、終つて武者行列を組み平壤神社に參拜、卅日は鎭南浦警察所で同樣試合を行ひ斯道の奬勵普及の使命を果し卅一日歸城する

危ふし八百石
京城人口 ハツタリ十六萬人

節米運動の强化を期して京城府では去る七月一日から新に〝米穀購入通帳〟によつて食糧米の適正配給を行ふこととなり町會、愛國班長を動員して各家庭に配給米の申告を行はせたが、この申告書に現れた府民の人口集計は昨年末の九十七萬を俄かに突破して一萬百廿八萬といふ尨大な數字を見せた、隣組の好意的發展下にある京城とはいへこの數字は眉唾ものだと更に京城府では勤勞課とは別個に去る十日現在を期し古市府尹を先頭に一千府職員を總動員して府の臨時人口調査を行つたところ總人口百十二萬の正確な集計が記錄され、こゝに配給米申告書に現れた人口に差引 して十六萬人の幽靈人口が通帳申告書面だけに記載された事實が判明、その無道義ぶりに當局を驚かせた

これは配給米の不正取得を企圖しや虛偽の申告であることは明かだがこの中には不在者や引越し先の二重申告などが含まれてゐるといふ

八百石といふ莫大な額になつたのだ、府勧業課の話によると最近再申告者もどし〳〵增して來てこのところ大體水準に達する傾向にあるといふが單に配給米ばかりでなく府民の一人々々が戰時生活を基調に置いてむしろ當局へ積極的に協力して欲しいものだと云つてゐる

右につき古市京城府尹は語る

大東亞建設の聖業完遂のために我々は第一線將兵と共にあらゆる苦難と鬪ふのは覺悟の上だ、隨つて生活が如何に窮屈になろうとも決して不平、不滿を云つてはならない、お米の配給問題ばかりで なく人が 不足しても自分 さへ充分貰へば良いと云ふ考へは〝總力結集〟にもとるもので我々は有合せの品物をお互ひに公平に皷かなくてはならない、銃後の國民は一人殘らずこの理屈を充分汲込んで一致協力して皆樂を分ち合ふことこそ 總力發揮の所以だと 思ふ

援蔣を清算
ボルネオ華僑三百萬元獻金

【ボルネオ〇〇廿七日同盟】ボルネオ派遣軍當局は昭南二十萬の華僑に對し新軍政の指導方針を徹底せしめるとゝもに抗日不良分子の清掃を行つてゐるが七日午前十一時北はサンダカンより南はクチンに至る各地の華僑三千名が派遣軍本部に出頭、從來の援蔣援英の過去を清算して皇軍に對する絕大の信賴と忠誠とを誓ひ國防獻金として三百萬元を献納したき旨を申出て來た、なほボルネオ在住の華僑は主として商業、金融業、ゴム園經營者および勞働者であつてはるないが、英國、オランダ資本と與つて殆ど戰禍を蒙らず皇軍の庇護下に安居樂業を保障されてゐる點においてすこぶる感激してゐる、しかして右三百萬元は今後二ケ月間に醵出獻納されるはずである

配給 される事になる、

鮮の首都に住む半島民衆の一人として甚だ面目ないことだ、假りに十六萬の幽靈人口に一日五合の米を配給したならば每日八百石の配給米が餘分に府內に

申告が續つてこの度の集計に現れて十六萬人、一人日配給米八

『一人くらゐ增やしても大したことはない』と考へる虛偽の

した同胞人をその儘申告したりして戰つてゐる將軍や將兵に申譯ないばかりか、食糧共營基地朝鮮の首都に住む半島民衆の一人

甚だしい者になると家に飼つてゐる犬猫の名前まで家族の一員として書込むなど道義朝鮮の確立とはほど遠い我々にとつて餘りにも嘆はしい事實が多かつた、これでは第一線に身命を投げて戰つてゐる將兵に申譯

朝鮮名産 人蔘精茶

第一回重要美術品等調査委員會

【東京電話】本年度第一回重要美術品等調查委員會は廿七日午前十時から文部省會議室に開會、後野會長以下委員廿五名、文部省關係官などが出席し繪畫三十件、彫刻二十件、工藝品及び考古學資料四十五件合計三百十八件の認定を可決し午後五時散會した、近く所定の手續きを經て正式認定を見ることとなつた

藤繩京城帝大教授母堂 かねて病氣中の藤繩京城帝大教授母堂木鷄一氏夫人なか子さんは廿七日午後四時赤十字病院で死去、告別式は廿八日午後四時から京城林町一ノ二の自宅で執行する

城大本名外科教授母堂 京城帝國大學醫學部外科教授本名文任博士母堂トラノ刀自は豫て病氣療養中のところ廿七日午後七時廿五分自宅京城四大門町一ノ八で逝去した、享年七十七、告別式は廿九日午後四時から自宅において執行

野村大使ら一行歡送晚餐會
獨伊領事の心盡し

【ロレンソ・マルケス二十六日同盟】ロレンソ・マルケスに入港以來五日間の生活も過ぎ去りいよいよ故國に出帆の前夜二十五日午後八時半ドイツ總領事シー・トロムケ氏、イタリー領事ウンベルト・カンヒー二氏主催で野村、來栖兩大使、石射大使、三浦公使以下一行のため盛大な歡送晚餐會が開かれた、われ〳〵一行が二十日當地に到着して以來獨伊兩領事の親切は非常なものだが、この日も心づくしのいろ〳〵趣つた御馳走に一同舌鼓をうつた、デザートコースに入るや當地外交團の古參としてまた樞軸國居留民の代表としてトロムケ總領事が懇篤こもる挨拶を行ひ盃を擧げて『日本萬歲』と大使一行の『一路平安』を祈つた

故加藤駐佛大使の遺骨無事淺間丸に乘船

【ロレンソ・マルケス廿六日同盟】米洲引揚邦人を乘せた淺間丸およびコンテ・ベルデ號は廿六日ロレンソ・マルケスを出帆、一路懷しの故國に向つたがこれに先立ちパリで客死した前駐佛大使加藤外松氏の遺骨が廿四日ポルトガル船ムシンホ號によつて淺間丸まで運ばれ無事一室に安置された

女性ホルモン作用强力緩和 持續的なる新エステル型合成劑
オイベスチン錠
100錠 300錠
武田發賣

頭の病に
頭の病氣は人生最大の敵だ、頭痛、頭重、記憶力減退、不眠症、ノボセ、小心不安などで頭がボケ、勉强も仕事も駄目な人は本劑十日分をウンと試みられよ、頭がハツキリして氣分爽快なることは無類です。
（說明書進呈）ヘガキで申込まれよ、東京後樂園… 十圓藥店にあり直接注文は前金で、和田腦化學研究所
新明腦劑 ノーツ 素腦

新日本文學全集 第十六回配本 第十四卷 坪田讓治集
新刊
本書は著者の作中、最も傑出した『子供の四季』『善太の四季』『けしの花』『日きはり』『お化けの世界』『マタメガネ』『カタツムリ』等の名篇を收めた。健全にして明朗、しかも興味ゆたかな一冊。
既刊 火野葦平集 武田麟太郎集 石坂洋次郎集 丹羽文雄集 横光利一集 林芙美子集 岡本かの子集 島木健作集 岸田國士集 石川達三集 川端康成集 阿部知二集 高見順集 尾崎士郎集 牧野信一・嘉村礒多・北條民雄集
定價一・〇〇 送料一冊〇・一五
東京市芝區新橋七 振替東京八四〇二 改造社

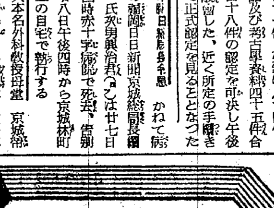
ロート目薬
シマズマイタズマ
【適應症】結膜炎 角膜炎 トラホーム 學校眼 眼精疲勞 流行眼 麥粒腫 等
俗稱 はやり目 かすみ目 のぼせ目 つかれ目 たゞれ目 やに目

起重機
新刊
和田良平・中澤盛直・村岡健太郎・長元龜久男 共著
B5判 三六〇頁 定價八・〇〇 送一・二〇
時局下重要なる起重機の設計は單なる机上の計畫のみに賴つてはならぬ事情に鑑み、著者は內外諸專門書を廣く涉獵し、その理論や實驗式を一々實際に照明して見て正しき結果を得たものを撰出收錄して本書を成した。從つて本書は學問理論と實際の融合に努めつゝ鮮解せる白眉書である。（八月上旬發賣）
醱酵 醱造 有本邦太郎 共著
榮養と食品の化學
增訂改版 A5判 四五六頁 價五・五〇 送・六〇
工博 上野誠一・岡村吾郎 共著
油脂實驗法
再版 A5判 八四八頁 價七・〇〇 送・八〇
工博 厚木勝基 著
化學工業通論
A5判 九一八頁 價一二・〇〇 送・八〇
京城本町二丁目 東京日本橋通二 丸善株式會社 大阪・京都・名古屋・仙台・福岡・札幌

內地行 見習工員募集
一、求人者 住友アルミニューム製錬株式會社
一、就業地 愛媛縣
一、採用條件 年齡滿十八歲以上滿二十歲迄ノ身體强健思想堅實ナル國民學校四年修了以上ノ半島人男子（京城府內ニ現住所ヲ有スル者）
一、提出書類 志願書・誓約書・履歷書・戶籍抄本・寫眞（志願書及誓約書用紙ハ當所ニ備ヘアリ）
一、締切期日 八月十八日迄
一、詮衡日次 八月二十日午前八時
一、詮衡場所 京城職業紹介所
一、待遇 初任月收四〇圓以上五〇圓程度
其他詳細ニ付テハ來所ノ上問合セラレタシ（食費八月十二圓…）
京城府黃金町二丁目六四
京城職業紹介所

朝鮮總督府規格品
薔薇の花の意匠が しるし

AMATU
興亞化學工業の製
アマツ・ホ白粉 すて

第十二回 貸借對照表
自昭和十六年十二月一日 至昭和十七年五月三十一日
京城府南大門通四丁目七番地 太陽製油株式會社

京城府黃金町五ノ一九 師範學校西橫二丁
近江產婦人科
入院隨意 信愛醫院 電話⑤六七五番

失踪宣告
昭和十六年（家）第二一〇四號
本籍 ……
最後ノ住所 ……
昭和十七年七月二十四日 京城地方法院

京城版

解消するか"糞尿攻め" 運搬用貨物自動車卅臺を增車 きのふ府廳で大評定

衛生の健全化へて京城府で最も大きな問題の一つとされてゐるものに汚物處理の問題があるが現に汲取り料金として收入する年額は約十八萬円の巨額に達し汲取り總量は毎年約三十萬石で一日平均約八百八十石に當り、この爲には馬車約八十台、人夫七十人が動いてゐる勘定になる、これでは汚物の運搬も容易ならぬ問題として大都市の惱みを告げてゐるが廿七日午後三時から府廳委員會室に本町署を始め府内七警察署衛生主任の參集を求め古市府尹、田中内務、湯山衛生、淺澤衛生各課長ほか關係者卅名が出席『糞尿處理の懇談會』を開催した

現在廢物自動車二十一臺を使用してゐるが汚物處理場との距離を短縮するため漸次馬車を自動車に轉換の必要から本年度の豫算で廢物自動車約卅臺を購入する、敦岩町から楊州郡青溪面に至る一萬一千米及び京義線國道に沿つた二萬百米の屎尿輸送管は地中管の閉塞や破裂を防止するための機械設備が多數施設に露出してゐるが、これらの破壞盜難を十分取締つてほしい『水洗式』の淨化裝置勸奬については今後官公署、學校、會社工場、銀行、大商店、旅館、貸座敷、映畫館、寄席、アパート、寄宿舍、病院、集會所、飲食店等の便所は衛生水洗式淨化裝置として使用するやう改めることとして新築、改築に當つては當然考慮に入れること等要項目について懇談され近く實施を申合せて

府體育振興會理事會

廿七日午後一時から府會議室で京城府體育振興會理事會を開催、田中内務、總力社會各課長、副會長林興植氏、伊東理事ほか理事十名が出席、顧問決定をみたほか各團への助成金支出、田邊氏に對する感謝状贈呈が決議され同五時閉會した

遮日峰に挑む 龍谷高女生

けふ壯途へ 高原遮日峰の嶮に挑む

龍谷高女の山岳部四年生鶴場優文枝さんはじめ九名は廿八日午後七時京城驛に集合高月教諭に引率されて同八時十分發列車で出發する

東大門署へ獻金寄託

廿七日東大門署を通じての國防獻金 ▲二百円＝苑南町上山了子さんは父正樹氏の忌明で▲百円＝敦岩町二九六柳原茂氏▲十円＝敦岩町四九六清浦勤さん

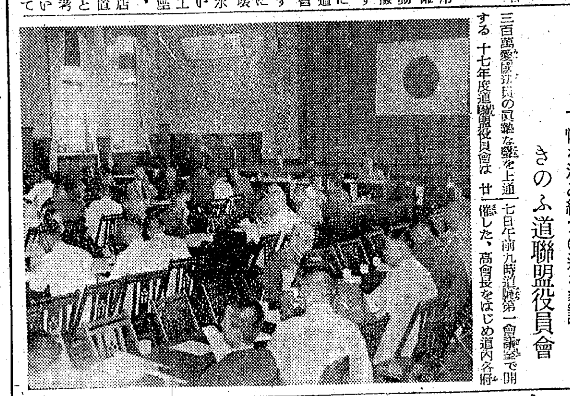

三百萬の聲を上通 下情を汲み總力の道を懇談 きのふ道聯盟役員會

三百萬愛國班員の眞摯な聲を上通する十七年度道聯盟役員會は廿七日午前九時道廳第一會議室で開催した、高會長をはじめ道内各府郡の顧問、參與、理事、評議員等九十餘名參集、まづ國民儀禮のあと高會長の挨拶、ついで朝鮮聯盟總裁訓示の傳達があつた、そのあと大石理事から十七年度道聯盟事業計畫の説明がありついで協議事項 國語普及運動▲徴兵制度實施趣旨普及▲國民貯蓄奬勵運動▲婦人啓發指導▲乾草、並に堆肥增産運動に關する件について熱心に評定、種々協議、民の聲を上通の上正午閉會した、なほ役員一同は午後一時から總督府調査官石本清四郎氏の講演を聽取、午後二時散會した【寫眞＝道聯盟役員會】

合格者に適任證 『ラジオ體操講習會』を開催

廿九日から卅一日まで

京城府民ラジオ體操講習會及び指導者檢定が京城府體振主催で廿九日から卅一日まで三日間（毎日午後四時から六時半迄）南大門國民學校講堂に開かれる府民の心身を鍛錬し旺盛なる氣力強健なる體力の向上をはかるため體操を徹底的に普及する指導者を選定せんとするのが、この會の目的だが參加資格は昨年の體育指導員鍊成講習會出席者にして普及員竝に愛國班長及び町會總代、組合その他團體の長、または銀行、會社、商店、工場などの代表者が指導者として適任と認め推薦した者に限り、指導者檢定種目はラジオ體操の三種目、日程は第一日講習、第二、三の兩日は檢定を行ふ なほ檢定合格者には適任證及び指導章を授與するが、參加申込は廿八日まで府廳社會課宛提出することになつてゐる

こゝに無駄あり

街の慰問袋

暑さに參る人が續出する、時節柄已むを得ぬ次第ながら、お互ひ病氣には留意して銃後の務めを怠りたくないものです、街頭をゆく幾つかの葬式の中に昨今の黃金町一丁目と西小門町の中華國人の町内から續いて葬儀が出されたが何れもその大掛りな葬送行列に近隣をおどろかせたものです、花輪と幟が果しなく續く盛儀には異國の慣はしとはいひ條共榮圏の同胞として"こゝに無駄あり"と叫びたくなります【寫眞＝並んだのぼり】

鍛錬の暑休

地均しや運搬 作業に奉仕 中東學校

皇民鍊成に拍車をかけてゐる壽松町中東學校では『この重大なるとき夏休みを無駄に費せば第一線將兵に申譯ない』と同校生二千餘名は今夏の暑休を勤勞精神の鍛錬期間として毎日社稷公園に集つて灼熱の炎天を物ともせず日頃訓練された團體規律を見事に發揮、地均しや運搬作業に熱汗を流し關係當局を感激させてゐる

炎天下に行軍鍛錬 壽松國民學校

暑中休暇を利用して少國民の鍊成に全力を盡してゐる壽松國民學校の保護的鍛錬は愈よ廿七日午前八時半から開始されたがまづ一同は元氣よく朝鮮神宮に參拜のゝち全校二千三百餘名のうち虛弱兒童三百餘名は林間聚落と水泳の二部に分れて心身鍛錬集團的訓練を施して規律協同の精神を養ふことになり、その他の健康兒二千餘名は行軍鍛錬隊を五部隊に編成、炎暑下の市内ほか各所へ遠足して忍苦の意志を鍛鍊總親和の精神を養つて次代の帝國を背負つて立つべき兵隊さんの鍊成を目指して耐暑訓練を行つてゐるがこの鍛錬行事は卅一日まで續行される

サーベル生活廿三年間 東大門署野崎氏辭職

東大門署に會計係として廿三年間勤務してゐた巡查部長野崎晋松氏（五〇）は廿五日警部補に昇進したのを機會として廿數年に亘る警察生活から退いた 同氏の退官に稻田署長も深く惜しんで幾度か留任を希望したが同氏は後進に譲るための辭意固く任官と同日附で辭職が聽許された【寫眞＝野崎晋松氏】

第二回彈丸切手 一等に當籤 竹添町の石崎さん

去る八日の大詔奉戴日に賣り出された第二回彈丸切手の抽籤は去る廿日に行はれたが、一千円籤の一等當選のうち『六〇八二四』の當選者が現はれないので同番號の彈丸切手を賣り出した西大門郵便局と竹添町々會では、この幸運の主を搜してゐたところ、廿七日遂に當選者が發見された、幸運を引當てた人は竹添町三ノ一八四石崎國重氏で同氏は語る

『突然のことで夢のやうです、これから先も一層貯蓄に邁進して御奉公致します』

日婦鐘路中部分會結成式

大日本婦人會鐘路中部分會結成式は廿八日午前九時から大陸劇場で舉行する

一坪園藝虎の巻 ◇…道が各家庭に公開

道では空地を利用しての蔬菜の栽培化を奬勵してゐるが、この徹底にはなにより肥料を充分に施すことが大切なので左の家庭園藝の肥料虎の巻を公開、園藝者の利用方を促してゐる

▲堆肥 臺所から出る野菜屑、果物の皮、魚類の骨、藁屑細切れ、雜魚のダシがら、鷄卵の殼等總て畑の隅に適當の穴を掘り順次積込み足で踏みつける、これに時々少量の下肥をかければ腐熟も早く養分も增加する一杯になつたら土をかけなるべく雨水をしみ込まぬ樣注意する

▲鷄糞 鷄や小鳥を飼つて居れば其の糞も堆肥にまぜるか又は別に水を加へて水肥とするのもよい（米のとぎ汁一斗に生鷄糞一〇匁見當）

▲灰類 火鉢の木灰は都會では生產が少いから無駄なく使ひ材料ある場合藁灰を作る樣心掛ける

▲下肥 下肥は家庭園藝の肥料としては從來餘り利用しなかつたが現在では何處でも用ひる樣になつた、三要素を適當に含んで居るし速效性であるから大いに利用すべきである、畑の隅に溜桶類を埋めて之に貯藏して置くと夏は十日、冬は二十日も經過すれば腐熟するから元肥の堆肥にかける時は原液の儘、追肥の場合は三—五倍に薄めて適宜に施せばよい唯生食用蔬菜に對しては元肥には差支へないが追肥には施さぬ方がよい

今も變らぬ靈泉境 南山連峯下の奬忠壇

兒童の鍊成場はあながち郊外ばかりにあるとは限らない、こゝは京城の人なら朝から夕まで眺めてゐる南山の連峯をその源にうけた奬忠壇の山奥だ、せゝらぐ小川に添つて上つて行くとそこには古くから里人に親まれた藥水が滾々と流れ出てゐる、都會人には既に忘れ去られたこの藥水も來てみれば昔に變らぬ清い泉を岩間から吹き出して汗ばむ手にも冷い感觸を與へて鍊成のひとときをこゝに憩ふことが出來る

奬忠壇といへば京城人には公園のこと以外には識る人も尠いだらうが、しかし、この奧にはまだかうした自然林と清い流れに人里の汚れを知らぬ靈泉境が待ち設けてゐるのだ、旅愁の喫らない鍊成場として奬忠壇公園もまた休まざる夏の鍛錬道場には最適地だ

廿七日は流石に數日に亘る猛鍊成疲れか各國民學校兒童の姿はなく淋しくも新堂町の私立國民學校京城文化學院兒童百五十名が東原院長に引率されて元氣いつぱいの鍛鍊をやつてゐた、伸び伸びと四肢を投げ出して走る者、跳ぶ者、自由種目で兒童の心を拘制しないのがこの日の課目の全部だ、附添ひの先生はたゞ兒童の戯れる樣を留視するだけで國民體操もやらなければ組織ある訓練もやらない、まるで野に放つた兎のやうに跳び廻らせて自然に親しませるのだ

『オイ藥水を飲みに行かうぜ』野育ちのまゝの姿に戻つた兒童達は思ひ思ひの隊を作つてさつと川上に駈せ登る、冷い藥水を胸いつぱいに飲みこむとまた鬼ごつこだ、そして疲れゝばいつの間にか樹の根を枕にごろりと寢る、午後二時半初めて先生の呼笛が鳴つたあちらの岩からこちらの草蔭から子らは獵犬のやうな素早さで先生の周圍に集まる

『サアみんな力いつぱい遊んだから歸らうぜ』

先生はたつた一日だけで眞黑になつた子らの顏を見て滿足感に浸つたのだ

【寫眞は藥水で手を濡める京城文化學院の兒童たち】

日本精神と佛教講演

京城大和塾では大谷大學教授稻葉圓成氏の來城を機に廿九日午後七時半から竹添町三丁目八ノ一の大和塾講堂で『日本精神と佛教』と題し講演會を開催する

十字路

◇…時局講演を種にひと稼ぎを目論んだ地方出の青年がその壯途前に哀れ東大門署の豚箱入りとなつた

◇…光熙町杉尾徹成（二二）＝假名＝は田舍から出たばかりの若者だが少し頭に變化でも起きたか去る日竹添町の某自動車工場を訪れて名士の時局講演をやるからと、その費用百円を強要したら

◇…その上御吹聽にも『來月十五日府民館でやります』と附け加へたので半信半疑の工場ではさつそく西大門署に屆出た、同署でも臭いとにらんで府内に手配をしたところ遂に東大門署に擧げられた

◇…留置の上廿七日身柄は西大門署に引渡されたが、この若者ホラを吹くにも事缺いて〇〇方面の要職を擔ぎ出し大腕にもあはよくば本當に講演させて、その蔭で相當の寄附金を集めて歩く魂膽だつた

愛の赤道【167】

竹田敏彦（作）　郡竹伸一（繪）

片燕（三）

その日、佐智子は、學校が退けると、家へも歸らずに、すぐその足で、派遣部隊の報道部へ急いだ。

報道部は、クラペリヤ街のカソリツク教會前、アワツピルの後方にあつて、これは占領前まで、米比軍の憲兵隊の兵舍だつた。

平野中尉は、丸山大尉の紹介で、佐智子も一二度會つてゐるし、最近には、克彦の御骨の輸送について、いろいろ厄介をかけてゐた。

少年のやうな、無邪氣な顏をした、氣持のいゝ青年將校だつた。

佐智子が、原住民の少年給仕に導かれて、室内に入ると、中尉はすぐ愛想のいゝ微笑で迎へてくれた。

『やあ、いらつしやい』

『いつも、御厄介ばかりおかけいたしまして。今日は、またわざわざお電話、ありがたう存じました』

『まあ、おかけなさい』

中尉は、デスクを挾んで、佐智子に椅子をすすめると、

『外でもありませんが、只今入つてゐる東洋丸が、最近に歸航しますので、二三人ぐらゐなら、乘船の都合ができさうだといふんです。いつか、一度日本へ歸りたいとやうなことを、仰有つてゐられたやうですから、いゝ機會だと思ひましてね。どうなさいます？御希望がありましたら、私の方から、早速手續をいたしますよ……』

『お兄さんのお骨のことなどもあつて、軍でも、特に御便宜を計つていゝと思ひますから。そのかはり、平時の豪華船のやうな優待はできませんよ』

『結構でございますわ……』

佐智子の胸には、老いたる父や懷かしい兄妹の姿が、今にも身近く、迫つてきたやうな心強さを覺えずにゐられなかつた。

『それでは、どうぞ、お願ひいたします』

『ぢや、少し忙しいですが、二三日中には、いつでも發てるやうに、用意をしておいてもらひたいのです。よろしいですね』

『お願ひいたします』

佐智子は、それから、細々とした手續などについて、中尉から教へられ、いそいそとして家へ歸つた。

家では、あの時、やはり職員室にゐた君子が、顏を見るなり訊ねた。

『何でしたの。軍の御用は？』

『日本へ歸ることが出來ますの』

佐智子の表情は、もう、押へ切れない喜びに溢れてゐた。

『あら、よかつたですわね……それで、いつですの』

『それは、はつきり伺ひませんが、ちやうど只今入つてゐるお船が、最近に出るんださうですの。それに便乘の都合がつきさうなんですの』

『まあ、それはお忙しいわね……でも、よかつたわ。さうして、一度お歸りになつて、ゆつくり御養生なすつて、またいらつしやいよ』

『えゝ、まゐりますわ』

『でも、今度は、お一人ですから、皆さんが離しませんでせう』

『さうかしら……』

こんな話をしてゐるうちに、今まで陽者の喜しみに弾んでゐた心の下から、もう二度と來られさうもないダバオの街に對する愛着が、急にはげしく襲つてきて、

『私が發つてから、大槻さんが、いらつしやるのぢやないかしら』

こんな不安も湧き起つてきた。

ラヂオ 廿八日

朝 六・二五（城）今日のお知らせ▲九・〇〇南方の生活を語る『マレー』（一）飯塚晩子 ラジオ回覽板▲一〇・〇〇（名）『キンギヨヤサン』須田鐐之助ほか

晝 〇・三〇 浪曲（音盤）1『藤堂高虎』梅中軒鶯童、2『南海の防人』天中軒雲月▲一・〇〇（大）戰時下婦人の活躍▲一・三〇朗讀『四季の思出』（一）▲二・三〇（城）『レントゲンの話』（解說）多木謙吾▲四・〇〇『初等科四年歌唱教材の取扱方』（三）城多又兵衞▲五・五五少國民の時間シンブン（解說）

夜 六・〇〇發國科學者『伊能忠敬』道明良治郎▲六・三〇（城）朗讀（解說）『北滿開拓村便り』（一）牧山白水（平壤を除く）▲六・三〇（平壤のみ）『還俗陣營より見たる西鮮三道の貯蓄實況について』稲野秀雄▲八・〇〇 1軍事講談『落下傘兵の鬪志』平林孝、2放送劇『平七捕物帳』（むらさき鯉）宮多村緑郎▲九・〇〇（城）野談（解說）『夏闇の不思議な火』甲鼎吉

Beriberol
ベリベロール
ビタミンB1 B2複合體
脚氣と榮養に
東京・京城
ラヂウム製藥株式會社

衛生口錠
カオール
主劑 口中殺菌劑
先づ健康
口より入る病菌を豫防し
疲勞恢復、精神爽快の爲に
飲食後 外出時 人込に 疲勞倦怠に 御愛用を
本舖 東京 安藤井筒堂

健民食
米 大人一日二合三勺（甲）
醬油 五人家族一ケ月三合七勺
味噌 一人一日六匁
メリケン粉 一人一ケ月五十匁
砂糖 一人一ケ月〇・六斤
油 一人一ケ月一合五勺
乳兒に粉末 一日數錠 廿五日錠 一圓六十錢（地方により幾分違ふ）
胃腸の榮養食 錠劑 わかもと
食物の無駄は弱き胃腸にあり！錠劑わかもとで各種胃腸病を自力的に恢復し、消化力を高めて榮養の確保へ！
京東 わかもと本舖

商業及法人登記公告

[illegible]

京日案内廣告

性病 科外皮泌 醫學博士 高峰[illegible]
貸衣裳 [illegible]
東京 [illegible]
京日案内
雇人
女子 [illegible]
採用 [illegible]
生徒 [illegible]
女工 [illegible]
雜件
女兒 [illegible]
任宅 交換したし [illegible]
貸家 [illegible]
貸家 [illegible]
特別案内
事務員採用 [illegible]
甲斐計理士事務所
タイピスト急募 [illegible]
自動車部品統合會
女事務員募集 [illegible]
北鮮製紙京城出張所
タイピスト募集 [illegible]
三井農林京城支店
外交員を求む 工業用ゴム製品の販賣に經驗ある者若干名を求む
三笠商會
事務員採用 [illegible]
日本タイプ
女子事務員タイピスト採用
窒素肥料販賣

若草映劇 廿二日—廿八日 1朝鮮ニュース第一三九號 2（全鮮封切）時計の歴史 3（全鮮封切）現實の兵器 4（全鮮封切）砲 千古の防護記 5日本ニュース一一〇號 大アマゾン
朝日座 暑中休演仕候 新興スター 鈴木澄子 近日來演
東洋劇場 劇團青春座（公演） 七月二十五日 湖本松作 眞實路（三幕四場） 演出 朴珍 裝置 元雨田 照明 金福喜 八月二日（第一日曜日）晝夜二回上演致します
桃花劇場 廿六日ヨリ四日間 朝鮮名優 半島の春 金素英 徐月影 山の子達 金一海 白蘭 文化映畫 日本ニュース
新富座 廿六日ヨリ四日間 古代小說映畫化 洪吉童傳 大盜傳 日本ニュース・文化映畫
浪花館 二十七日より二十九日まで 日本ニュース 新興映畫特作 逞しき愛情 山口勇 加賀邦男 黑田記代 獨ウファ特作 七つ擲る 明朗コンビ ウイリイ・フリッチ リリアン・ハアヴェイ
大陸劇場 廿七日—廿九日 日本ニュース第百十一號 文化映畫 スペインの夜 明朗歌手 イムペリオ・アルヘンテイナ 主演（夜ノ部七時）
京劇 二十六日より二十八日まで 日本ニュース 文化映畫 大アマゾン 暖流
城寶 二十一日—二十八日 第4回 城寶樂劇隊 涼風公演 [illegible]
和信映畫館 廿二日より廿九日迄 1大東亞戰爭 2朝鮮ニュース 3東寶特作 お轉婆社長 江戸川蘭子 立松晃 主演 全七巻
明治座 廿五日より廿八日まで 朝鮮ニュース 日本ニュース 姫 背信 土曜日曜日午前九時開場
城南劇場 二十七日ヨリ三日間 日本ニュース 文化映畫 妻の場合 大會 入江たか子 高田稔
中央劇場 二十七日ヨリ三日間 日本ニュース 文化映畫 新妻鏡大會 山田五十鈴 里見藍子 立松晃
東寶若劇 七月廿五日ヨリノ上映 朝鮮ニュース 日本ニュース 姫 背信
喜樂館 七月廿七日より 一、日本ニュース（封切） 一、文化映畫（封切） 新版 一、薩摩の密使 日活超特作 嵐寛壽郎 主演
鐘路文化劇場 廿八日より卅一日まで 1鐵の戰士 2獨逸ウファ特作 北海の渡り鳥 3戰線と銃後を結ぶ 4新興特作 通信隊戰記 5日本ニュース（封切）

夕刊 京城日報

土地と建物 賣買・金融 管理並保險 京城不動産株式會社 京城府長谷川町

獨軍・ボルガ席巻態勢

スターリングラードへ破竹の猛進撃

六十萬の大軍ドン渡河

【リスボン二十六日同盟】エービーシー放送ロンドン電によれば、ロストフ地區の殘敵掃蕩を終へた獨軍は二十五日ドン河南岸の赤軍防衛陣地に終日熾烈な爆撃を加へたのち戰車部隊を先頭にロストフ南方ならびに東方の二地點においてドン河渡河に成功赤軍の頑強な抵抗を排除しつゝコーカサスへの進撃を開始した、この方面の獨軍は最近到着した新鋭部隊を加へて兵力約六十萬、戰車二千台、飛行機二千台以上を有し意氣ますます軒昂といはれる

【ストックホルム特電】（廿六日發）モスコー來電、ドン河の大屈曲部東端に近いチムリヤンスカヤ方面でドン河を渡河したドイツ軍は後續部隊の到着とともにその鋭鋒をスターリングラードまであと十數里の地點に進め、猛進撃を續けてゐる、これがためドン河東岸に集中されたソ聯軍防衛陣は一陣、二陣、三陣と次々にその正面から破壊突破され、同方面ソ聯軍は一路スターリングラードに向け敗走中であるが、一方後方の防衛ソ聯軍も漸々增強されつつあり、ここを最後と殘つた必死の防衛砲火はドイツ軍の砲爆撃とともに慘烈なる戰場を展開しつつある

獨機、ボルガ河空襲

油槽船等多數を撃沈

【チユーリツヒ特電】（廿六日發）ロストフ陷落後のドイツ軍はその鋒先を一轉してスターリングラードに向け一齊進撃を開始し戰局は漸くドン河作戰の轉機を開きつついよいよスターリングラードの直接攻略を目標とするボルガ作戰に推移せんとする新形勢を示すに至つた、即ちドイツ軍はスターリングラード西方及びロストフ東方のドン河中流より下流の前線に壯烈大規模なる渡河作戰を開始、着々同河兩岸の制壓に成功、更に東方猛進の態勢を整へ、チムリヤンスカヤ附近でドン河を逸早く渡河せる強力なるドイツ軍精鋭戰車部隊は南方北コーカサス、ドン方面敵地と連絡する重要鐵道地帶を離脱しつゝドン河南岸一帶を席巻、目下猛烈な速度で南岸沿ひに北東方スターリングラードに向け快進撃を續けつゝあり、ソ聯側でも廿五日の戰況發表でソ聯軍はドン河東南地區を撤退せる旨確認、戰局の重點は漸々スターリングラード西方に移轉し同方面の形勢はいよいよ重大化しつゝあり

【ベルリン特電】（廿六日發）ドイツ國防軍當局廿六日發表＝一、ドン河突破のドイツ軍は既に各所で渡河に成功、既にロストフ市南方および東方において目下大部隊が陸續渡河中である 一、ドン河屈曲部においてはドイツ軍はスターリングラードを目指し快進撃中であるが、ソ聯軍と目下戰車その他機械化部隊との激戰を展開中 一、ドイツ空軍は廿六日長驅ボルガ河を強襲同河に浮游する油槽船二隻（各三千トン）並びに多數の大型河船を撃沈した

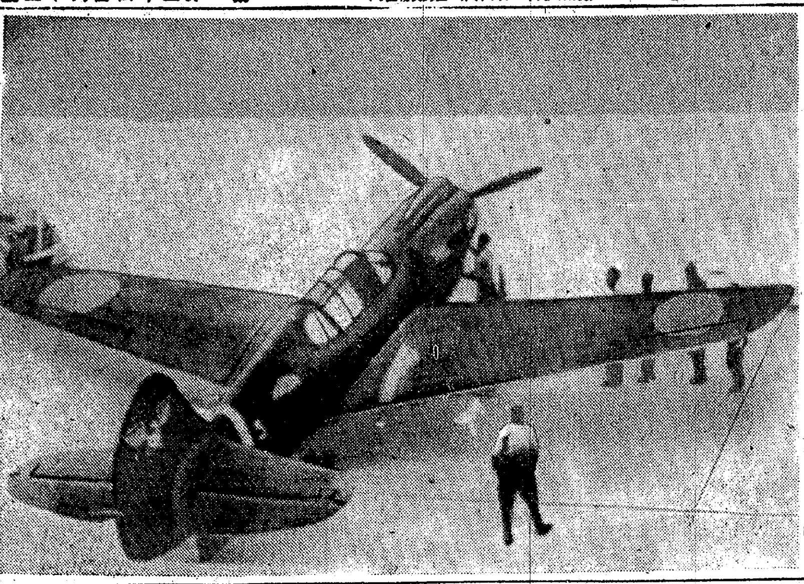

鹵獲P四六型機も日の丸鮮かに更生（陸軍省檢閲濟 電送）

英本土を猛撃 獨の長距離砲

【リスボン廿六日同盟】ロンドン來電によれば、獨軍沿岸長距離砲は廿六日早朝一齊に火を吐き、對岸の英本土に對し猛烈な砲撃を加へた

土（トルコ）近く國會召集

サ新首相演說注目

【ベルリン廿六日同盟】デー・エヌ・ベー通信イスタンブール電によれば、トルコ國會は來る八月七日召集に決した、席上トルコ新首相サラジヨグル氏は施政方針演說を行ふことになつてゐるが、現在のトルコが獨ソ英三國の間に介在して微妙な立場にあるだけに、同首相の演說は各方面の注目を惹いてゐる

駐米新西蘭公使 英當局と協議

【ベルリン廿六日同盟】デー・エヌ・ベー通信ジユネーブ情報によれば、駐米ニユージランド公使ウオルター・ナツシユは廿五日ロンドンに到着した、ナツシユは財政經濟戰爭の諸問題に關しイギリス當局と協議するほかニユージランド代表の資格でイギリス戰時內閣閣議にも出席するはず

ソ聯破局に瀕す

英紙の論調悲觀一色

【ストックホルム廿五日同盟】英國政府は沈滯しきつた國民の士氣を幾分でも挽回せんとしてエジプト戰線のオヒンレツク軍が獨伊軍に對し局部的攻勢を開始したと事實を歪曲した報道を行つてゐるが全英の關心は現在北阿になく專ら獨ソ戰の推移に集中されぞくぞくと舞込む赤軍總退却の報には全く意氣消沈の極に達してゐる、英著名軍事評論家リツデルハートが現在もつとも激戰の展開されつゝある二大戰線は共に思はしくないが特に獨ソ戰の傳勢は一段と惡化してゐる、獨軍が東部戰線においてドネツ、ドン兩河地作戰に成功、チモシエンコ軍は必死の抵抗を試みることなくして撤退したことはこれを證明すると述べてゐるのによつてもいかに英國が獨ソ戰局の前途に不安を感じつゝあるかが察知されよう、新聞、雜誌の論調も全く悲觀一色であるが、その代表的なものを舉げれば次の如きものである

▲ロンドンタイムス紙 獨軍がボルガ河の線に猛進を續けてゐるといふ事實はソ聯の全補給連絡路が將に支離滅裂とならんとしつゝあることを意味する、いまにして即時援ソ行動開始に當るのでなければソ聯の人心は全く聯合國から離れてしまふであらう、第二戰線展開の可能性についての討議はいくら論議したところで小田原評議の域を出ることは不可能だ、しかもその間にソ聯は日一日と最終破局に近づいてゐるのだ

▲エアプレーン紙 聯合國はその最も強力な味方であるソ聯が破局に瀕しつゝある今日なほこれに援助する何物をもなし得ないとならう、この情勢にある現在第二戰線の展開は最も焦眉の急を要する重大問題である、しかも現實問題としての第二戰線展開の可能性は殆ど絕無とさへ考へられる

事態極めて重大

英當局も言明

【リスボン廿六日同盟】獨軍はロストフ、チムリヤンスカヤ、スターリングラードの線をほぼ確保、南北兩翼作戰の完成を急ぎつつあり廿六日夜ロンドンよりの情報によれば、英當局は戰局著しく不利と見て警戒深い模樣である、ロストフ南方コーカサス油田地帶に至る鐵道輸送線を確保したほか、チモシエンコ軍の背後に對してはハインケル爆撃機をもつて猛烈な爆撃を加へつつあり、英當局も『事態極めて重大』と言明、石油の大半を産出するバクー油田との連絡遮斷が今後の作戰に致命的打撃のである、戰爭の歸趨がこの數週間の獨ソ戰局により決定されることゝならう、今年の獨軍の夏季攻勢の主眼はソ聯の軍需物資殊に石油の補給路遮斷にあつたことは明瞭である、獨軍がボルガ河作戰に成功すれば、ドイツの悩み石油不足は解消し、これに反してソ聯はイラン、コーカサスの石油資源庫を喪失して石油飢饉に苦しまねばならぬこととならう、この情勢にある現在第二戰線の展開は最も焦眉の急を要する重大問題である、しかも現實問題としての第二戰線展開の可能性は殆ど絕無とさへ考へられる

半島事情を報告

內外地情報連絡懇談會第一日

廿七、八兩日に亙り總督府第一會議室に開催の第二回內外地情報連絡懇談會第一日は午前九時開會、小磯總督、田中總監以下總督府各局長、軍より倉茂報道部長、清水、厚地兩大佐、憲兵隊目黑中佐、海軍武官府より松本大佐、德田中佐、總力聯盟から島川總務部長、矢鍋文化部長等出席、內地側情報局第一部長佐藤大佐、熊谷中佐、林情報官、手島通信出席、國民總力聯盟に次いで倉茂總督府情報課長の開會挨拶あつて懇談會に入つた、まづ林情報官より國際情勢、熊谷中佐より國內情勢、佐藤大佐より南方事情の各說明あつて正午休憩、午後一時から內地側出席者一同の紹介後五團隊長挨拶で朝鮮事情紹介映畫を映寫、同二時から再び第一會議室で總務局長、警務、法務、學務、財務、殖産、農林、遞信、厚生各局長出席の下に半島における內政各般の報告あつて午後四時閉會した【寫眞＝第二回內外地情報連絡懇談會】

第二日日程

なほ廿八日は午前九時から第一會議室に內地側出席者及び朝鮮側各新聞、雜誌、通信、放送局關係者との間に懇談會を開催、正午を以て全日程を終了する

大戰遂行國民總力結集大講演會

けふ大阪でひらく

國民を心から信賴

明朗濶達 銃後の責務を盡せ

首相演說

【大阪電話】讀賣政治會、大政翼賛會は共同主催をもつて全國八大都市において大戰遂行國民總力結集大講演會を開催、その第一日二十七日午後一時より大阪市中央公會堂において特に西下した東條首相はじめ岡部翼政總務、後藤翼賛會事務總長、伍堂翼政總務が出席し開催、東條首相は右講演會において戰況の報告に引つゞき政府の內外政策を率直に披瀝し政府の施策として一、國民の精神的結束の強化 一、適時敏速しかも敢然たる政策の實行 一、國民生活の確保 一、軍需生産に必要な生産擴充の遂行、一、政府は國民と渾然一體不撓不屈の決心をもつて、これが實現に努力、もつて聖戰完遂を期ふものであると強調力說し右講演は同時にBKを通じ全國に放送され一億國民に異常な感激を興へた【寫眞＝東條首相】

東條首相演說要旨

最近の戰況 は支那方面においては さきに浙江、江西の兩省において蔣介石の直系軍を戰略に撃破殲滅して敵の飛行場を奪取し殘存せる重慶政權の抗戰力を殲滅するため抗日の根據を覆滅すると ともに敵物資の輸入地域を完全に掃蕩し、一方蒙疆、北支、中支の各地方に蠢動する共産系の兵匪を剿滅、また南方においてもこれら殘敵の掃蕩ミツドウェーを斷ずまで大東亞の陸海空の皇軍に呼應し敵に大打撃を興へてゐる この間南京國民政府はわが熱心なる支援と協力とによつて着々と施策の實效を舉げ成果を收めつゝある、これに反し重慶政權の抗戰能力は極度に低下し米英の援助も皇軍のために遮斷せられ內部の不安動搖の色がいよいよ濃くなつて來た、蓋し大東亞新秩序建設の正しき進捗に逆らうものが遂に滅亡の一途を辿るべきことはきはめて當然のことである、米英に對しては皇軍は絕えず神速果敢なる攻撃を續けてをり、さきに敵の確保せる航空母艦を撃沈し同時に北太平洋における敵の重要なる據點ダツチハーバーを襲ひ、またアリユーシャン列島の諸要地を攻略してさらに戰略的に盤石の態勢を整ふるに至つた、しかのみならず南方においては豪洲南東の要港シドニー、さらに遠くマダガスカルなど

いやしくも 敵の據れるところはすなはち皇軍の攻撃の目標に外ならず、大東亞をめぐる太平洋および印度洋全面より米英勢力を驅逐し盡さざれば已まざるの概をもつて實に皇軍獨特の擾亂なる作戰行動が次に不斷に進められつゝある、かくて大東亞の重要地域においては各民族をしてそのところを得せしめんがため、新秩序建設の必要なる各種の施設の着々と實施が進められて來たのは今や作戰必勝の態勢を必成する基礎的なる態勢が最も確實にしかも着實に出來上りつゝある、この新しき大東亞の建設が

英國の印度 に對する支配こそ英帝國成立の基礎であり、從つて米英は印度を壓倒せんとする帝國はいやしくも米英勢力の印度に殘存するが如きは絕對にこれを許すことは出來ぬ、印度の動きとともに最近はいよいよ世界の注意を惹いて來たのは西南アジヤで、しかしてこれら地方の國民はやうやく米英帝國主義の羈絆を絕ち切つて民族解放のため將に起ち上らんとしつゝある

洋上に孤立 したる濠洲はひたすら米國に縋り望みのない援助を願つてゐる、これに對し印度の先覺者たちを待望とする印度の解放に何を指し示すものであるかは今さらいふまでもない、印度の先覺者たちは英國の好用手段である懷柔と彈壓とになんら屈することなくすでに精神的には英國より獨立して國外退去を要望しつゝある、わが國がこの印度の多年にわたる要望の達成に支援協力を惜しまないことはしばしば闡明した通りである、しかもその為政者が依然として大勢を見拔く明なく、徒らに不斷無益な抵抗を續くるにおいては帝國はなんらこれを容赦するものでない、盟邦獨伊兩國は果敢なる作戰を開始諸方面において赫々たる戰果をあげ、殊に北アフリカ戰線においては最も神速に英軍を打ち破つて制覇の態勢を確保し、また地中海においては着々としてこの制海權を英國の手より奪ひ、さらに大西洋各方面においては米英兩國の海上輸送に甚大なる損害を與へ、特に最近はその率が大いに增大してゐる、かくて米英の生命は日とともに逼迫しつゝある、これ正にわが盟邦獨伊樞軸國の不屈不撓の敢鬪精神と充實せる國力とによるもので

今後日獨伊 三國が將に直接手をつなぎ現在の戰局は一層有利に展開せるないで一大鬪戰に進むべき基礎を成すものであり、もとより政治、經濟、思想各方面の戰ひにおいてこの頑敵を制壓しつづけすべての力を戰爭完遂の一點に集中しなければならぬ、しかして國內態勢強化の根本方針は『必勝』の二字に要約せらるゝものと信ずる

銃後御奉公 の要諦はまさに皇軍の戰ふ力の充實に資し皇軍をして常に戰勝の作戰を行つて敵を屈伏せしむる如く銃後の務めを果すことにある、この大方針に則り政府の企圖してゐることはまづ第一に國民の精神的結束の強化で、家を守り國を守つて盡きなからしむれば後顧の憂ひがなくなり將兵をしてはじめて生命を投げ出して戰はしめ米英の眞似の出來ない大戰果をあげ得るのである、華々しき大戰果の陰には銃後國民の精神的結束があることを忘れてはならぬ、畏くも昨年十二月八日拜しましたる宣戰の大詔は國民の向ふべきところをもつとも簡明直截にお示しになつたものと拜察致すのである、爾來わが

一億同胞は 私を捨て己を空しうして大東亞戰爭目的を貫徹するの一つ心に統一せられ舉國一致の體制を立てるためにはすでに翼賛政治會が結成せられ、また大政翼賛會の機能が一層刷新強化せられ國をあげて渾然一體となり國內政治に專念してゐる、英國においては議會は政府不統一を暴露し米國においては國民の戰意昂揚せられず、不平の聲甚だ起るゝに比較して感慨殊に深きものがある、政府は常に國民を心から信賴して何事も率直な氣持をもつて諸般の施策に當つてゐる 第二に適時敏速に必要なる政策を實行することで皇軍の作戰の要求を充足するには國內諸般の問題はもつとも適切にしかも敏速に處理されなければならぬ、政府は常に內外の情勢を見定め適切な時期に素早く各種の施策を實行することを期してゐる、官廳事務の簡素強化を圖り官吏の減員を斷行し大東亞全般にわたる要員の充足に資することゝしたのもその依つて來る所以はここにある、なほ政府の方針として一度決定したことは必らずてきぱきと實行する、うやむやに葬ることは絕對に許さない固い決意をもつてゐる、第三に

國民生活の 確保で第一線將兵の士氣を鼓舞しながら長期戰に勝ち拔くためには國民が最少限度の生活に不安なく明朗闊達に銃後の守りに御奉公し得ることが極めて重要な要件で、政府は食糧の增産移入物資の增產配給など各種の方面にわたつて努力するとともにこれに必要なる戰時態勢を確立せしめんとしてゐる

英、米に泣訴

躍起の印度懷柔工作

【リスボン二十六日同盟】英國政府の印度政治勢力の擴張に對する強硬要求の貫徹を期し、八月七日ボンベイに總會を開催の豫定である全印國民會議派委員會を前に、英國は米國と提携して印度を懷柔、會議派の運動を切り崩すため米國に對して躍起に働きかけてゐる、去る十七日アザツド國民會議派議長のごときも『われわれ印度人は英國が印度の獨立を許容するやう米政府が積極的に斡旋せんことを期待する、印度問題は今や英國の問題である以上に、米國の問題となつてゐる』と述べ米國の印度への協力を要望してゐる、元來印度に關する限り米英の利害は一致してゐないだけに英政府當局はかかる傾勢は印度問題の將來に深い暗影を投ずるものとしてその成行を非常に憂慮しつつあつたが、ロンドン來電によれば過般訪印特使として英印交涉に失敗したクリツプス國璽尚書は廿六日ＣＢＳ放送局を通じ、印度問題につき大要次の如く米國民に呼びかけた

ガンヂー翁は新憲法による政府組織の確立をなさず、系統だつた行政組織の整備も行はずに、しかし英國勢力の印度撤退を要求した、ガンヂー翁の要求は不可避的に印度に混亂をもたらす以外の何ものでもない、現在英米重慶は力を合せて戰つてゐる、從つて印度の安全を保障することこそ米、重慶に對する英國政府の義務である右は印度に駐屯する英米軍の義務でもあるのだ、さればこそ英米兩國とも現下の印度の事態を深刻に憂慮してゐるのである、英國の方針と同樣、米國の方針もまた印度の防衛にあるのだがガンヂー翁その他の會議派指導者はまつたく異つた見解を持してゐる、余はかくのごとき見解には賛成を表し難い、それは印度を危險に陷らしめるのみならず、聯合國の戰爭遂行を危殆に瀕せしめるものである、英國は印度問題に關し、米國の理解ある支持を期待してやまぬものである

東京市長銓衡進む

【東京電話】東京市長の後任については大物候補を目標に銓衡を進めてゐるが、後任市長銓衡委員會では去る二十五日人選を了し內交涉を進め二十六日午後目的の矢を立てた候補者の內諾を得たので、二十七日午後一時開催の翼賛市政會の評議人會に報告する

內閣辭令（二十七日附）

【東京電話】後三位勳四等 結城豐太郎 日本銀行總裁被仰付

時の餘音

ソ聯はボルガ以西を喪失。コーカサスは完全に孤立。次に來るものは？

×

英兵は參らずた、彼らにソ聯の戰況に悶々たる英國。亡び行くものゝ悲哀だ。

×

米軍がイラクに增援されたと傳へられるが、そのジャズ入りの兵に何が出來る。

×

埃及の運命も明日に迫り樞軸軍の握手は近くスエズに實現しよう。

×

かくて世界新秩序は日獨伊の近東での握手によつて大きく進せられるのだ。

×

これこそ世界歷史のたくましい創造なのだ。日本の實務は世界史的に大きい。

×

半島もまたその實務を負荷するのだ。反省しよう。

＝人＝

◇根澤英次郎氏（鮮銀理事）二十八日『あかつき』で東上の豫定

◇岡部豐太郎氏（三菱京城支店長）二十七日東上

◇兒部繁樹氏（日本水產朝鮮支店長）咸興方面へ出張中二十六日歸城

目は學問の「マド」 姿勢は正しくメガネは正確
各眼科病院御指定
大學堂眼鏡店
京城本町二丁目 電本局(2)二三七五

新偉人傳全集 豫約募集
既刊 一、ヒトラー 澤田謙著 二良
增刊 六、國聖日蓮 室伏高信著
續刊 汪精衛 山中峯太郎著
出來 達人南洲 木村毅著
／來 ビスマルク 信夫淳平著
新刊 山田長政と南進先驅者 澤田謙著
新刊 漱石とその文學 松岡讓著
豫刊 聖德太子 高嶋米峰著
八月 孔子人と思想 室伏高信著
九月 時宗と秀吉 加藤武雄著
東京小石川小日向台町 振替東京一七四四三 潮文閣

精神文化全集
戰爭文學傑作集

心臓や胸・胃の
抗病ホルモンを增強して病因から手當をし、芯から丈夫にする
昔は大名武士の護身用印籠藥に、現代はホルモン藥として評判の、麝香・犀角・熊膽・牛黃・眞珠、他數種の精膽を配伍した『救心』は、動物成分故、內臓への吸收同化が早く血行と抗病ホルモン分泌を旺にして病因から、良く手當して健康に、導くので病弱の方に喜ばれる。
特種動物ホルモン精膽藥
救心
『救心』のキキメある症狀
心臓の病で苦しむ人
肋膜や肺のよくない人
胃弱で食慾の進まぬ人
心臓弱く動悸や息切の人
肺が弱く熱やセキの出る人
盗汗で夜分ね苦しい人
神經痛で手足の痛む人
心臓脚氣で苦しむ人
藥價一週分二圓、二週分三圓五十錢、三週分五圓。藥店デパートにあり。ハガキで申込方に「心臓の手當と食養生法」進呈す。
東京市京橋區西八丁堀二丁目十二
發賣元 救心本舖
電話京橋二〇一番・九〇四番
振替東京七二六番
朝 夕 一粒

全砂鐵高速度鋼製
砂鐵のドリル
10mm～50mm
各寸法在庫豐富
50mm以上を
御註文ニ應ジマス
日本砂鐵鋼業株式會社
鐘淵朝鮮商事株式會社
京城府黃金町二丁目一九九番地
電話本局 7413・3457・2614・7641・7959

榮あり貯蓄戰士
廿億突破記念に表彰

支那事變勃發以來本年六月までで國民貯蓄額が二十億を突破するに至つたので總督府財務局では二十億突破を記念して終始貯蓄奨勵の第一線に挺身し貢獻顯著な貯蓄戰士を二十億突破記念・國民貯蓄增强功勞者として表彰することに決定した、表彰式は今秋十月三十日を期して擧行されることとなつたが實施要綱の主なるもの左の通りである

一、表彰は朝鮮總督または財務局長名をもつて表彰狀を授與し記念品を贈與することとする

二、被表彰者の範圍は
(イ)府邑面または邑面長その他の府邑面職員
(ロ)町、里、部落の總代、區長、各種職員もしくは町、洞又は町里部落聯盟の役員、各種職員
(ハ)國民貯蓄組合またはその役員もしくは愛國班の班長
(ニ)その他貯蓄事務の遂行に努めるもの

高校體育大會 各種目決勝

【東京電話】九時半十分終了した、この日競技は午後一時から女高師ほか四會場で蹴球、排球、軟式庭球、籠球、陸上の四種目が一齊に熱戰の火蓋を切つた

◇陸上(競技)▲槍投決勝 1鈴木(山形)四七米五七 2中村(二高)3高瀬(六高)▲走高跳決勝 1市川(二高)一米七五 2田中(甲南)3杉(一高)▲八百メートル決勝 1有賀(松本)二分九秒三 2富井(三高)3鈴木(甲南)▲走幅跳決勝 1西脇(六高)四〇米一 2細井(六高)3村上(一高)▲四百メートル繼走決勝 1四高四六秒〇 2六高 3二高

◇蹴球決勝(陸大)城大豫科八九—一九四成城

◇射撃決勝(大久保)1六高一五四(村上、久山、田中、早川、緒田)2府立 3大阪

◇五千メートル決勝 1篠波(松山)一七分四七秒二 2小川(四高)3平賀(静岡)

◇二百メートル決勝 1内田(四高)二四秒二 2富井(三高)3原(二高)

◇高障礙決勝 1島本(一高)一六秒三 2岩崎(水戸)3二宮(廣島)

◇手榴彈投決勝 1濱高(六高)六八米〇八 2白濱(六高)3河瀬(早高學院)

◇棒高跳決勝 1井納(六高)三米四〇 2小高(六高)3市川(二高)

◇三段跳決勝 1杉(靜岡)一三米七五 2井上(廣島)3島本(一高)

◇千六百メートル繼走決勝 1八高(柴田、佐藤、尾崎、藤崎)三分四三秒〇 2三高 3六高

◇各校得點 1六高七三 2四高三九 3三高三七 4八高三四 5二高三三 6靜岡三〇 7甲南一九 8早高學院一八 9水戸一六 10山形一六

打撲傷にしつぷ テルモライツ

都市對抗野球 十六代表決る

【東京電話】第十六回都市對抗野球大會は八月一日から後樂園球場で行はれるが、七月上旬から各地區における豫選の結果左記十六チームが各地の代表となつた

▲函館太洋倶樂部(樺太、北海道)▲仙台鐵道局(東北)▲太田(東京)▲東京鐵道局(東京)▲新潟鐵道局(信越)▲横濱金港倶樂部(横濱甲南)▲名古屋專賣所(東海)▲日鐵廣畑(近畿)▲大同製鋼(大阪)▲全川崎(神戸市)▲吳工廠(中國、四國)▲八幡製鐵(九州)▲全京城(朝鮮)▲台北(臺灣)▲奉天滿倶(滿洲)▲大連實業(大連)

幼き魂に活
京小後援 南山少國民錬成會

京城南山東本願寺では第二回南山少國民鍊成道場を、本社京日小國民新聞後援の下に開設することになつた

鍊成期間は僅かであるが、宗教的雰圍氣のうちに精進、勤行を通して、大東亞戰爭を勝抜くため少國民の德性を鍊成する、この催しは幼き魂をゆり動かさずにはおかないであらう なほ同鍊成道場開設期間中の諸行事は次の通りである

一、日時 七月廿九日—八月一日まで五日間(少年部四、五、六年男女兒童)八月三日—五日まで(年少部一、二、三年男女兒童)各午前八時より正午まで
一、主催 南山本願寺日曜學校
一、後援 京日小國民新聞、
一、場所 京城南山本願寺本堂
一、指導種目 法話、靜坐、體操、學習、紙芝居、童話その他
一、會費 五十錢
一、定員 年少部、少年部各卅名
一、指導 西瑛、日出、三坂各國民學校の本寺より依賴せる訓導南山本願寺別院輪番その他

全國女子中等師範學校體育大會

【東京電話】非常時を擔ふ日本の乙女を鍛へる第八回全國女子中等師範學校體育大會は、二十七日から四日間全國各地より參集した女學校七十二校、選手四千二百三千餘名が神宮競技場を中心に大會場で炎熱下敢闘の火蓋を切る、この日午前九時から神宮外苑競技場で開會式をあげ北海道チームを先頭に在滿教育部を殿りに海軍々樂隊の軍艦行進曲吹奏裡に堂々の分列行進を起こし會長橋田文相の閲兵をうけたのち國民儀禮を行ひ會長式辭についで新井和子(女高師附屬)嶋渕啓子(東京女子師範)兩選手が宣誓し『赤鍬の力』を齊唱、集團體操を行ひ選手退場、同

音樂も軍需品
新しい試み 女師範の音感指導

勝ち抜く戰爭のため次代の日本を背負つて起つ東亞指導民族の指導としての逞しい體操と旺盛な奉公精神を狙つて京城女子師範學校では初めての企畫として廿七日から五日間同校大講堂に直接訓育の指導訓育に當る全鮮の女教員三百名を各道から選抜、『勝ち抜く』ための女教員鍊成會を開いた、この鍊成會の目標は『戰爭と音樂』『戰爭と醫學』の二つに分け、五日間の中に理論と實際から吹き込み、新日本の息吹きを浴びた女教員を養成、教學刷新をはからうといふのである、醫師も音樂方面では同校教諭國田、野中、正木四教諭が當り醫學には城大醫學部から安野(外科)高井(小兒科)橋川(眼科)三宅(耳鼻咽喉科)大澤(神經科)の各教授がそれぞれ教壇に起ち擔任各部門に就て指導を行つてゐる、その第一日廿七日午前九時からは平出大佐の放送講演にある『音樂は軍需品なり』に基いて國田教諭の音感教育中和音感について突つ込んだ講義が開始され從來母音感を中心に發達してゐる女教員の"聽"に對する感度と態度から脱皮し戰爭のための音樂感覺に根本的な改革を命じた、これは發聲機が音によつて物體を知らうとする聽覺の活動に相對して女教員に纖細な感覺を植ゑつける意慾であり『優秀な耳は一つの武器である』との論據に基づいて敵よりも先に音を知れといふところに重點を置いたものだ、集つた三百の若い女教員も新しい音感教授の態度に新しい努力を拂ふ意味の鍊成にじりゝと汗ばむ熱意を擧つて一氣に午前中の講義を終つた、續いて午後は高井城大醫學部助教授の發育の衛生について講習があつた【寫眞=國田教諭の音感指導】

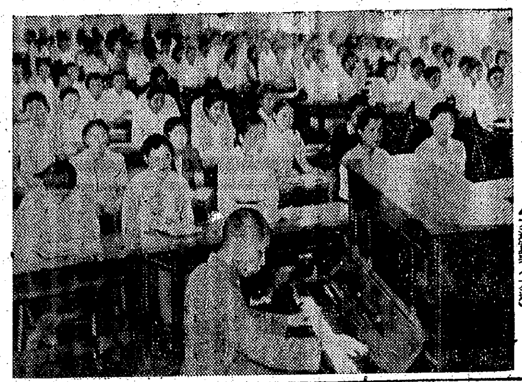

鄕土の夏に錬る
在東京半島學生歸城

內地に學ぶ半島學生が、國軍の鄕土に鍊へる鍊成會へ出場のため廿五日東京を出發した四十五名の代表學生は興學會村山會長に引率されて廿五日午前七時四十五分京城驛着列車で入城、宿舎、三清町教學研究所に入つた、一行は午後一時神宮に參拜、本府を訪れて挨拶を述べたのち、夜は拜禮錬坐の行で第一日の錬成を終へ、廿八、九兩日は對抗競技學生交歡競技、卅日から八月一日までは勤勞奉仕や拜神、懇坐、座談會を開いて、合宿のうへ錬成、日本精神を昂揚體得、國語常用運動を強調する總力戰に歩調を合せることになつた

御遺德を偲ぶ
神宮で明治天皇卅年祭執行

來る三十日は畏くも明治天皇三十年祭に當るので明治天皇を御祭神と仰ぐ朝鮮神宮では當日午前八時三十分から明治天皇の御遺德を偲ぶ嚴肅な三十年祭中祭を執行する、この日は小磯總督、田中總監、板垣軍司令官、李參中樞院副議長、李家中樞院顧問、韓、伊達朝鮮貴族會代表、道民代表、東中樞院參議、坂田京畿道知事、府民代表、鹽田城大總長等各代表古市京城府尹の各代表から玉串の奉奠があつて同日午前十時ごろ式を閉ぢる

香港總督部第三種郵便物取扱ひ

【香港廿五日同盟】香港總督部では、今回第三種郵便物規則を設け廿五日より取扱ひを開始した 今回取扱はれる範圍は香港占領地總督部管轄區域および日本領土、中華民國および滿洲國に限られ料金は百グラムまで一錢で、發行人または實行人より差出す場合は二百グラムまで一錢となつてゐる

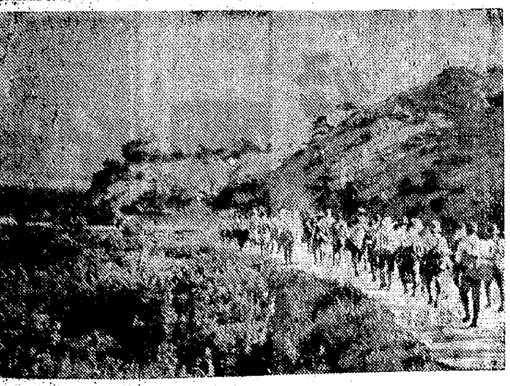

金剛山に鍛ふ學徒部隊
南の勞苦さこそ
曉闇衝いて假想演習

【外金剛にて永井特派員發】水筒、飯盒の音を山肌に反響させながら戰時下學生の總力鍊成を誓ひ立つ聯盟學生の一隊は早くも錬成第五日を迎へた、あます處あと二日、二十七日には總登攀して東に西に別れるのだがこの五日目最も氣分の乘つた處を狙ひ鍛成期間中の壓卷ともいふべき行軍行動が決行された この日午前三時半明の夢を破つて非常呼集の號音が隊長天幕から所員班天幕へ…毛布を蹴つて飛び出した所員一同は手早くゲートルをつけて學生部落へ靴音を忍んで下りて行く、四時カッキリ一齊に呼子は部落に響く、態勢を整へた學生部隊は谷から谷へ移動して行く、各天幕からは班員を統合する班長の聲がもの一分もたたぬ間に聞えて來る『第○班○名集合終り!』山は非常の氣配に包まれた、稍暫くて規定が下る 外金剛一帶はたちまちパプア島と化したのだ、高瀬所長は嚴肅な態度で一死以て戰鬪に參與するの時來れり今より直にパプア島作戰會議に臨んで【寫眞=曉闇を衝いて進撃の鍛成部隊】

醫務山に向つて勇躍出發すべし、出發に際しては特に隊長の注意を堅く守り學徒の本領を發揮し目的達成に邁進すべし」——全員に出動命令を發した、午前五時先發部隊として所員が行軍コースを先行する、五時半先づ第一班から次々二十分おきに連絡サインを殘つて水島嶺の東端…あたかも南方のジャングルを思はせる所を勇躍踏んで行動に入つた『此の島に日本人小部落あり』と友軍部隊の報告が出來たかとパプア島に日本部落が出來たかと全感さを覺えて行くうち小部落

あり一同理解を行つて進む、第一の關門で神社參拜を日本所員が濟んで挨拶してゐる、丁寧に拜禮するもの、ガヤ〳〵さわぎつゝ通り過ぎるもの等によつて様々だ、次の關門は敎師のテストだ、中文に一年半居住した鬼十朝日第三軍が擔任"敵兵三千發々"…"と嘘實的な通知で想定を繰り出し、班員の精へと理解に緩に挨拶の順番が通過するこれが過ぎていよ〳〵嶮しく文字通り進路合ふところに第三關門のトーチカが控へてゐる、頑張る原住民あり、稍々理解に近く日本人とみれば道を敎へてゐる、中には恐ろしい面を被つた原住民が出現する原住民に手まねや身ぶりで日本人を示すが中々原住民には合點しない、更に誤の無き前に急を要し"殺して進もう"と

ナイフをつきつけた、或は"面嚙ゲヂン燒れ!"と原住民は隊で嬲られたり散々な目に合はされた、これを過ぎると『猛獸を殺するあやしき動物』が電話所員(醫學部)によつて妙なうめきよろしく敷上に伏して行軍部隊の進撃を妨げる、接近せずよく〳〵目的の敵山だ、清水所員(京城日出校訓導)が頂上に頑張つて日本學生の勇氣と心臟へのテストを行ひ及第しないものはドシ〳〵追ひ返してゐる、然し勇敢な學生の大部分は難なく引つかかつて行く學生の姿に…新しく緊張の鍛錬を休ませ、鼓舞される名物山を擧つ、日本カン〳〵に照る夏を浴びつゝ全作業は午後四時を經過して歸るの先

發部隊の最初の步哨(倉田學務局員)が山の頂に立つてゐる、之を通過して歸り先發部隊長(長井所員)の幕舍に到着し逐一報告して顯石を贈せば賞金一對の代りにビスケット十個宛の御褒美だ、午前九時一キロ半のジャングルをわけて想定による訓練は一應打切られたが午後は食事係りならぬ"の職場を一同で囲む、中食に一同へコたれるかと思ひの外元氣一杯に歡聲、しかも正午昨日は午後から寫物桓へ十五キロを强行し今日又この非常呼集につぐ鍛錬だ、午後は二時迄休憩、それから來所した京城師範の山本校長を加へて歡の行事がいつもの如く愉かに賑かに行はれた

時計の修理は 村木へ

分會旗授興式

【安東】昭和會市本部では廿五日の昭和會創立十周年記念日に大同分會の分會旗授興式を擧行し神川市本部長から授與した

所詮は一致せず
米英ソの戰爭指導
ソ聯を窮地に陥る

最近の赤色寡頭獨裁紙"プラウダ"が今やまさに瀕死に瀕せんとしてゐるドン河地帶の敗戰を眼前にして"生か死か?"と悲痛な叫びを總げ世界の注目をあつめてゐるが、米英輿論も亦速かに第二戰線を展開してソ聯の急を救へといふ聲が騷然と湧き立つてゐるにも拘はらず第二戰線結成に對する見透しは不確實であり、その實現性については米英新聞すら疑問を表白し、中には第二戰線結成の確約なしと聞くものもあり、或はまた腕を拱いてソ聯の崩壞を座視するかの如き政府首腦を非難するもの等續出する有様である、これら瀕死のソ聯を前にしての戰士諸國の狀態を考察するに、要するに米英は眞にソ聯を支持せんとしてゐるものでないことが明かである、すなはちソ聯にして能くこれを持ち耐へうるならばこれに越したことはないが、若しも崩壞するのであつたら今にしては最早や何とも施す術はないと觀念してゐるものの如くである、第二戰線の如きも形式的にまたは名目的には行ふかも知れないが大兵力を上陸させる等のことは毛頭不可能事に屬する 何故に斯の如き危機に臨んで聯合三國がその作戰計畫を調一せしめ得ないのか、この重大問題につき獨逸通信は次のやうな注目すべき見解を洩してゐる、すなはちこれら三國がこの事をなし得ないのは、元々これらの三大國は本當の意味での共通の利害關係といふものを有たないからである、彼等を結びつけてゐる唯一のものは彼等の從來の所領を失ふまいとする心配と世界の新分割に對する恐怖とである、だがこの結合ですらも流動的なのである、何故なれば、米英ソ三國は一方では世界の富源が日獨伊の手に歸するのを防げようとしてゐながら、同時に一方では彼等三國同士の間で如何なる勢力の移動が起ることをも恐れてゐるのである、言ひ換へればイギリス側は米國とソ聯とが今次戰爭を通じて出來るだけ弱體化することを願つて居り、他方米國は、イギリスとソ聯とが共にもつと弱小化することを希望して居り、更にソ聯では今次戰爭が最後には英米の資本主義的勢力を没落せしめるものと夢想してゐるのだ、これら三國が戰爭指導の方法に關して何等の一致點をも見出し得ないといふことは、以上の如くその見方が根本的に相違してゐることから說明できるのである、ソ聯側では勝利は專ら軍事的にのみ得られるものと信じてゐるのに、イギリス側は、戰局上の一勝一敗の如きは政治戰上のアラベスク(唐草模様)にすぎないものだとの見解を持してゐる、之に反してアメリカ側では、戰爭が今後どうなるものだか一向に見當もつかない有様である、敵側のこのやうな混亂ぶりに對して、三國同盟諸國の團結は實に明快なものであり、かつこれら三國は政治的にも軍事的にも同様に有效なる協力ぶりを發揮してゐるのであると

われらの兵器
鐵道局の翼贊運動

【東京電話】戰時下の國民生活刷新運動など興かな實践活動を展開してゐる大政翼贊會では政策第三次の翼贊運動として今回新たに『國家輸送協力運動』を取上げ戰時下輸送力の重大性を周知徹底せしめるとともに新交通道德の樹立、交通訓練の實施によつて『鐵道はわれらの兵器』と全國民に呼びかけ國家輸送に協力する一大國民運動を展開することとなつた、このため來る八月二十四日から卅日までの一週間を交通訓練實施週間と定め翼贊會、鐵道省共同主催のもとに

一、ラジオ講演、座談會、新聞雜誌、ポスターなどによつて戰時下交通機關の重要性を普及徹底せしめる

二、六大都市および各府縣內主要都市において交通訓練を實施するとともに同訓練週間を通じて通勤、通學自治會の擴充育成と交通道德推進員獲得の恒久的運動を起すこととなつた、しかして通勤、通學自治會結成と交通道德推進員獲得はこの國家輸送協力運動の眼目となつてをり、鐵道、バスなどを利用する通勤、通學者に對し各職場または學校において交通道德徹底のための自治會を結成せしめまた交通道德推進員は翼贊壯年團、上級學生及び旅客團長中心に組織化してこれを國民運動の基礎的細胞たらしめようとするものである

なほこの國家輸送協力運動實施に必要な事項を協議、計畫するため二十五日から三十一日までの間に全國各鐵道局所在地で國家輸送協力懇談會が開催される

朝鮮神宮競技 平北の代表選拔

【新義州電話】第十八回朝鮮神宮奉贊體育大會は來る八月廿二日の夏季大會を皮切りに今後晝夜秋冬各季に分けて京城で開催されるが、平北道では夏季大會は會場の都合によりこれを開催せず來る九月上旬ごろ秋季大會を開催平北代表選手を選拔の上九月廿四日から廿七日まで四日間京城で開かれる本大會に出場させることゝなつた

一部落を全燒 慶南の晝火事

【釜山電話】廿六日午後二時半ごろ慶南宜寧郡宜寧面新塘里三二六裵某宅附近から出火、水不足のため瞬く間に全部落百七十戸に燃え擴がり百六十戸全燒、十戸半燒、死者九名、行方不明二名、重傷十一名、輕傷六名、損害見積額八萬五千円といふ慘事を殘して午後六時漸く鎭火した、死傷者に對しては全郡の警防團を總動員して手當に努めると共に罹災者は郡面協力して國民學校、面事務所等に收容、炊出し救護中で、慶南道廳からは廿七日朝伊藤防護課長、折笠社會課長を急派、救濟對策の調查指導に當つてゐる、原因不明

朝日の みやげ 本町入口 大和軒 バカチエ藝品

淺間丸出帆 一路故國へ

【ロレンソ・マルケス廿六日同盟】淺間丸およびコンテ・ベルデ號は米洲諸國からの引揚邦人千四百四十八名を乘せ、廿六日ロレンソ・マルケスを出帆一路日本に向つたが、邦人と交換された米洲諸國人千五百名を乘せて米國に向ふグリップスホルム號の出帆は都合により廿八日以後と見られる

茶屋町の殺人

京城茶屋町四九茶屋旅館のボーイ京畿道高陽郡纛島面東亭里一二九崔光石は廿六日午前二時ごろ同旅館投宿中の釜山草梁町七六七光山某氏妻女鶴守さんの部屋に强行の目的で侵入、拒絶されるや刃渡り三寸の小刀で同女を慘殺した、犯人は直に本町署黄金町一丁目派出所の張間巡査が逮捕したが同署では犯人逮捕に協力した旅館帳場米村政雄さんその他を表彰することになつた

又も殺人燒酎

西大門署管內に發生した、幌町四六ノ二二九裵聖福さんは去る廿五日午後二時頃社稷町七二〇飲食店金淑さん方で燒酎を飲んで歸つたまゝ苦悶廿六日朝九時頃絶命した、家族の申告により所轄西大門署で金淑を取調べた結果この燒酎は中林町一八九ノ二柳樹根が倉庫洞村梁吉と共謀去る十日頃府內下牟十里町二四二金純德會社藥品部長金某の紹介で南大門通五丁目井上商店から工業用アルコール二罐を一罐卅円で買込み、社稷町二〇二文昌燮方に四ガロン當り八十円の高値で賣つた事實が判明、目下同署では京畿道警察部と連絡、遺元を取調中

高壓電流で十五名死傷

【海州電話】黄海道海州府石溪里清風町の電線斷線(三千五百ボルト)が廿五日午後九時ごろ風雨のため切斷、廿六日午前三時ごろ同地一帶の住宅部落に流れ込み內鮮電線はスパークを起し漏電のため死者七名、重傷者八名を出したが西鮮電氣會社では係員を現場に急派、直に修理に當ると同時に被害者宅を懇ろに見舞つた、西鮮電氣では右事件發生に關して非常に恐縮してゐるが同時に將來同樣の事件に際しては一般の人々は電線に觸れず直ちに係員に急報することを切望してゐる、なほ被害者の大部分は大雨にも自分で修理しようとして高壓電流に感電したものである

相變らず多い腸チフス
城東署管內 上半期の傳染病

城東署新設以來衛生係の活動で著しく傳染病の發生が減少してゐるが本年上半期の發生數は次の通りである

新堂町=腸チフス十九、赤痢三、發疹チフス十七、ヂフテリヤ七、再歸熱十五▲往十里町(上下)腸チフス二、ヂフテリヤ八、再歸熱四▲杏堂、廣壯町=腸チフス一、赤痢なし發疹チフス一、ヂフテリヤ、再歸熱なし▲金湖、玉水町=腸チフス十一、赤痢なし、發疹チフス一、ヂフテリヤなし、再歸熱十三▲馬場、沙斤町=なし▲纛島=腸チフス二、赤痢一、發疹チフス一、ヂフテリヤ、再歸熱なし

なほ、この中腸チフスは相變らず首位を占め恐ろしい再歸熱と發疹チフスが新堂町過一帶を占めてゐるのは惡つてゐる土着の不潔な居住がその原因となつてゐるものとみられてゐる

中風(ちゅう)でお困りの方へ
【眞藥無代進呈】身體のシビレ舌のモツレ手足のフルイ耳ナリ目マイ中風ブズイ高血壓等中風でお困りの方はスタールといふ良藥を一度お試め下さい ハガキに容體記入申込めば試驗無代で進呈す ◎東京市牛込區台町九〇 進文館

毛深い方へ
ひげ・胸毛・うで毛・すね毛足其他毛深でお困りの方に一度は試みよ。 皮膚に害なく愉快に安全簡單な方法 說明書無代進呈(ハガキ下さい) 東京市牛込區台町九〇 進文館

小切手紛失廣告
拂込者東一銀行南大門支店使用の小切手帳自T六六六〇一號至T六六七〇〇號の中記入金額同銀行南大門支店小切手帳番號T六六六〇二號七百四拾六圓八拾錢也の小切手は無效に付此段廣告候也
昭和十七年七月二十七日
京城府茶屋町三三 山本光明

內科 好生醫院 漢江通十一 電④二四二九 金榮壽

科喉咽鼻耳 韓基澤醫院 醫學博士 韓基澤 京城府公平町六三(和信裏・鍾路署東側) 電話光化門③224

小兒良藥 樋屋奇應丸
坊やの健康 母さんの手柄!
胃腸をこわしたり…… 熱が出たり…… 機嫌が惡かつたら 救急 治病 保健に いつものませるのは ヒヤのおくすりです。
こんなときに! カンムシ強く夜啼する 消化不良、綠便、吐乳 ヒキツケ氣絶、諸熱 食傷、下痢、虛弱兒に
本家 樋屋合資會社 大阪天滿橋

健康は國の力だ! 煉・半煉 藥用 クラブ齒磨
優れた殺菌力で口の中の細菌をも淨化します(實業部外品) 大阪・東京 株式會社中山太陽堂

テイチク いつもの 果然ヒット!! 國民歌謠の歌姫 小笠原美都子 の樂しく且涙ぐましい詩趣を盛った愛國歌謠を…… はつもの節
片面・物語の 涯なき南海 唄・東海林太郎 曲・佐々木米者

中村登演出 氣質の男 紅系廿九日一齊封切 松竹映畫颯爽篇 脚本……吉村公三郎
激情火花する巨篇登場 男の意氣と女の愛情が火の様に燃え上る傑作
上原謙 木暮實千代 川崎弘子 德大寺伸 朝霧鏡子 河村黎吉 日守新一
社團法人 朝鮮映畫配給社提供

淋疾・婦人病に 京城 都藥房淋藥 が事實 快治

東寶映畫主題歌 婦系圖の歌 —湯島の白梅— 佐伯孝夫詞・清水保雄曲 小畑實 藤原亮子 (片面)お蔦の唄 市丸 (四枚組)長谷川・山田・市丸の 婦系圖繪卷 近日發賣 ビクターレコード

生產擴充能率增進は 心身の爽快より出る 惡臭は他人を不快にする 整髪は匂ひ良き本品を 伊豆椿 ムゲットポマード 本舗 大阪 大島椿本舗

商業登記公告

○商號新設 商號合名會社… 營業ノ種類 … 本店 京城府… 業務執行社員ノ氏名住所… 昭和拾七年六月拾五日登記 京城地方法院
○商號新設 … 營業ノ種類… 支配人選任… 昭和拾七年六月拾五日登記 京城地方法院
○支配人選任 支配人ノ氏名住所… 昭和拾七年五月拾九日登記 京城地方法院

藥草種苗
有望なる藥草栽培(一反歩千圓以上の收益確實)
愈々藥草の秋期播種時期も近づいて參りました、それに就て御相談に應じます。今秋からは國策に順應し安全且有望なる各種輸入品種の種苗も取扱ふことになりましたから奮つて御利用の上大いに成功せられんことを御勸め致します。現今「サフラン、加密列」の優良種苗を取扱つて居ります。
サフラン 十球 一圓二十錢 加密列 一合 一圓
蜀葵花 一升 十二圓五十錢 紅花 一升 四圓五十錢
◎秋植に適當なる種苗、枸杞子、牧丹外四十餘種
◎今秋輸入すべき種子及苗木、麻黃、甘草等二十餘種
詳細說明書は實費十五錢を要す
京城府禮智町一八九 延壽藥園經理所 電話東局(5)二五一番・振替京城一七〇五三

獨立共和國の連立
多種多様、コーカサスの民族

多種多様の民族

コーカサスは美人の產地だといはれる、後コーカサスにはアゼルバイヂャン、アルメニヤ、ジョルジャの共和國があるが、今は昔、オスマン・トルコ華やかなりし頃、コンスタンチノープルからこのジョルジャ美人を買ひに來るキャラバンが、コーカサス山脈の嶮々に跡を絕たなかつたといふ。ジョルジャといへば、蘇聯の首相スターリンもここの出でありベリヤ內相また然り、アルメニヤはミコヤン貿易相を出した、コーカサス人は氣性が一般に荒いとされ、また好戰的でその反面情にもろく義理堅いともいはれる

二海の間にはさまれ古來幾多異民族の混交地となつたコーカサスは、民族において實に千差萬別である、六十數種の民族の寄合世帶であつて、ロシヤ人は三分の一にも足りない、住民は全體で千二百萬と云はれ、ロシヤ人、韃靼人、アルメニヤ人、ゴールツイ人、ペルシヤ人、クードル人、カルツベル人、ギリシヤ人、ユダヤ人などが含まれる、居住民族は誠に混雜してゐるが凡そ三つに大別する事は出來る（一）はこの土地を征服したロシヤ人であつて近頃他方から移住した民族（二）は外部から併合した土着民族（三）はコーカサス固有の土着民族である

カザツクの本據

大約三百萬人のロシヤ人は北コーカサスのクバニ河やテレーク河流域に住むカザツクが大部分で、最も數の多いのはこの地方に古くから住まつてゐた土民族である、言語はジャフエテイツク語を使用してゐる

元々此民族の土地であつたがインド・ユーロピアン民族セミト・ハミテイツク民族トルコ族が次次に侵入してコーカサス民族と化して大いに雜合した譯だ、ジャフエテイツク語を用ひる民族として現在もピレネーのバスク、パレシユキプリシヤス、キハミルのペルシキ等があり既に死滅したものにも、有史以前のエトスク人、ペラスギー人、イベリヤ人などがあり、これら民族とコーカサス民族との關係を證明してゐる、ジャフエテイツク語はインド・ユーロピヤン語よりもむしろセミト・ハミテイツク語に類似關係がある

ゴールツイ人

コーカサス住民の中では、南部ジャフエタイドとしてジョルジャ人があり、北部ジャフエタイドにチエテイエン人がある

ロシヤ人以外にギリシヤ人、ペルシヤ人、ユダヤ人など數としては少く、矢張り一番多いのはコーカサス特有のゴールツイ人、カルツベル人、オセチア人だ、ゴールツイ人といふのは百萬人位ゐて主山脈の兩側面に住む山地住民でその服裝は一種獨特のものがあつて非常に美しい、男は裾の長い外套を着、羊皮で作つた山高帽子を被り、銀で裝飾した細帶をしめ、その上に必ず短劍をさげてゐる、石を積み重ねた小屋を住家とするのだが、屋根は平坦でバルコニーの代用となり、夏にはこの屋根の上で寢る

この民族は更に小さく分れてゐてレズギン人、イングーシ人、チエチエン人などは山脈の東部に住むが、チエルケス人、カバルデイナ人、カラチヤエフなどは西部に住んでゐる、ゴールツイ人はすべて回敎の信者で、中背で調和よく引緊つた體格をもち敏捷だ、人好きがして正直な性格だが感激性に富み且つ復讐心が强い

だからコーカサス併合の當時ロシヤはこのゴールツイ人に惱かされコーカサス守備隊のカザツクもその騎馬隊の襲擊に散々惱まされ、少からぬ犧牲を拂つたといふ、男の乘馬に巧なことと共に、女には黑眼黑髮の美人が多い、コーカサス山中にはプーシュキンやトルストイの詩文に綴られてゐるやうな美しいローマンスの花が賑々咲いたものである

獨立共和國連立

カルツベル人もグルデイヤ人イメンチナ人、グリイ人、ミングレル人、スバネツ人、ラーズ人、

ヘブスール人などの小民族に分れてゐ多く山獄に住んでゐる、一般に容貌は美しくキリスト正敎の信者である

コーカサスの戰士　コーカサスの軍人は正規なロシヤ兵の補助的な軍人として活躍して來た、その性極めて勇敢、死を恐れず常に敵をしてをののかしめた、毛皮の長い外套をまとひ　なめし皮の帶を締めてゐる

アルメニヤ人は一般にはインド・ユーロピアン人種とされるが、多分に雜種らしい、コーカサスの到る所に住んでゐて、コーカサス人の中でも敎養が高く、企業性があるので商工業の殆んど凡てを握つてゐる、カトリツクと正敎を折衷した一種のキリスト敎の信者である、韃靼人は東南イラン國境に住んでゐて、アゼルバイジャンのタタールと呼ばれてゐる、その他トルコ人、ギリシヤ人は黑海沿岸の町々に、ペルシヤ人はアブシエロン半島に住んでゐる

ソビエート政權成立以後は各民族は自治獨立を許され北コーカサスにおいては自治州、自治縣の外に、ゴーリヤ自治共和國、ダグスタン自治共和國があり、後コーカサスにもグルデイヤ社會主義ソビエート獨立共和國、アルメニヤ自治共和國、アルゼルバイジャン獨立共和國など多數が各々獨立の共和國を立て、そしてソ聯邦の一部をなしてゐる

躍進する南方の"足"と"耳"

東南アジヤは、今や全く日本の勢力圏に驅けこみ、百年戰爭も勝ち拔く覺悟の下に南方開發の實際化に當つて、第一に要請されたものは南方占領諸地域の交通や通信機關の急速な復舊であつた、東はニューギニヤから西はビルマに至る東西六千餘粁、南北は北緯二十度から南緯十度に亘る三千餘粁といふ支那大陸よりも廣い地域に散在する占領地の政治、經濟、軍事の再建にとつては無論のこと、これらの再建工作の圓滑な進行を約束する治安確保のためにも、先づ必要なものは足の復舊であり、耳の回復である、かくて敵が敗走に踏み無殘に破壞し去つた鐵道、道路、橋梁、港灣設備、通信機關等々は、わが軍の血と汗の努力と優秀な技術とによつて驚異的スピードで修復されることとなつた、次にその復活狀況を眺めよう

マレーの鐵道

先づ交通機關の復活では鐵道、道路の修理が第一に擧げられる、戰線擴るところ作戰に一瞬の弛みも生ぜしめないため、破壞された鐵路と驛舍は、鐵道建設部隊の涙ぐましい敢鬪によつて次から次へと修復されたが、その中でも水際立つたものはマレー建設戰であつた、マレー縱斷一千餘キロの息もつかせぬ追擊戰に併行して鐵道、道路の修理を强行し、シンガポール攻略後僅か六日で一千百キロのマレー西部縱貫鐵道は全線の復舊成り、昭南島、バンコツク、佛印プノンペンを結ぶ大動脈が全通した、五十五日の戰鬪に鐵橋修理二百五十四、今更ながら超人的努力が偲ばれる、爾來マレーの鐵道は主として軍需に宛てられてゐたが五月一日には特急の旅客專用列車が復活し、七月一日からは更に昭南、バンコツク間に直通急行列車が編成されると共に東部マレー線も開放された

輸送能力は殘留輸轉資材だけでも戰前の五十％は維持出來、內地からの輸送車輛を加へれば十分な輸送能力を發揮出來るが、一面燃料及び船腹不足の關係から今後マレーにおける貨物輸送は鐵道を主とし、從來の自動車沿岸航路等による輸送は漸次鐵道に切換へられる方針であるため鐵道輸送能力の强化は資源開發と併行して極めて重要視せられてゐる

東印度の鐵路

東印度の鐵道もマレーに劣らず戰鬪な復舊が行はれた、東印度の鐵道はジャバ島とスマトラ島の若干地方にあるにすぎないが、ジャバの鐵道は延長六千粁に達し、その施設、機能は世界的な發達を示し、原住民に與へられた唯一の交通機關でもあつた、オランダ軍は數十ケ所の鐵橋を破壞寸斷し、その復舊は地形峻險のため言語に絕する困難を極めたが、原住民の獻身的協力を得て五月一日バタビヤスラバヤ間直通急行列車が開通し月末には殆ど全島鐵道の復舊をみた、しかも旅客輸送は四月中旬には早くも戰前の狀態に戻り線區

マレー動脈の全通
シ港攻略後僅か六日

によつては自動車杜絕のため戰前を遙かに凌ぐに至つた、その後五月中旬吉松前東京鐵道局長以下第一次鐵道派遣隊が到着して陸輸局を組織し、六月一日以降鐵道は軍鐵道より陸輸局の手に移り、鐵道事業附帶事業、主要自動車事業、小運送事業の統一經營に乘出した

比島に於ても米比軍の焦土抗戰の跡は比島人の協力により意外に復舊を早め、二月十五日には中部比島の產業動脈マニラ、サンフエルナンド間が開通し、その後各線の修理を待つて六月二十日から北部線マニラ、ダモルテス間、カバナトアン支線、南部本線マニラ、サンパブロ間三線三百五十粁の一般營業が開始された、戰前比島の鐵道は自動車運輸に押されてゐたがマレー同樣自動車燃料の制限から今後の建設に擔ふ任務は頗る大きい

ビルマでも英印軍に破壞された各鐵道はわが鐵道部隊の獻身的努力により鐵道延長三千三百粁中九割の復舊に成功し、ビルマ鐵道幹線のラングーン、マンダレー間は五月卅日盛大な開通式を擧行し直通列車の運轉を開始した

新生南方の鐵道はかうして快調に復舊を進めてゐるが、同時に內容的にも一段の改善が行はれようとしてゐる、白人壓制時代の原住民旅客に對する人種差別は一擲され戰勝國日本の兵隊さんも原住民と同車し、原住民を感激させてゐる、自然の威力に阻まれ實現し得なかつたタイ、ビルマ連絡鐵道の懸案も我鐵道技術と敢鬪精神によつて解決の見透しを得、六月初旬建設準備に着手した、更に泰、佛印連絡の二線も工事が進められることとなり、魔の大原始林を縫つて南方鐵道の縱橫に貫通する日も近い

海運の隆盛

戰火の中から鐵道、道路が逸早く復舊されたことは既に述べたが、一度び建設時代に踏みこむと水運の復興が急を要する問題となつた、廣大な南方物資を洩漏なく活用せしめるものは第一に船である、印度支那半島のタイ、佛印、ビルマにしても背後地は狹く、從つて經濟活動の大部分は海運に依存する、況や幾千、いや萬を以て數へるマレー、東印度、ヒリツピンの諸島にあつては船は鐵道に劣らぬ重要交通機關である、それは南洋の七割餘が海で覆はれ、陸地は三割足らずにすぎぬ事實だけでも容易に肯けるであらう

海運の破壞も鐵道に劣らぬものがあつた、目ぼしい船舶は持ち去られ、沈められドツク、埠頭倉庫は無殘に破壞されたが、わが海軍と海運關係乘員の不眠不休の活動によつて、ここでも力强い更生ぶりをみせてゐる、南洋海上交通の中心地昭南港は入城後四ケ月で殆ど復舊し、岸壁は一萬噸級汽船二十隻を同時に繫留し、五つのドックは完全に復舊し、揚陸機その他の修理に利用されてゐる、英國自慢の大浮ドックも近く引揚の目鼻がついたといふ、昭南港の再生は戰略上にも經濟上にも絕大な利益を齎してゐる、ジャバ島バタビヤのタンジョン、プリオク港もそれ〴〵百十隻の沈沒船の大半を引揚げ附屬施設を復舊して港灣機能を回復し、一萬噸級汽船の入港をみることとなつた、海上交通を命と恃む比島の沿岸航路も五月上旬第一船が就航し、比島航路も

また各地に繫留されてゐたジャンクその他の小型船舶も治安回復と共に國に航行が許され大東亞海の足は活潑に動きだした、大型船不足の折柄南方各地域相互の物資交流にはこれら小型船舶の活用も考慮され、同時に小型木造船建造のためには內地造船者の技術の導入と現地人經營の小型造船所の利用、造船資金の交付が目論まれてゐる、なほ小型船舶航行に關してジャバ、スマトラ、マレー、ボルネオ、セレベス等各重要地點に共々十數個から數十個所の指定碇泊所を設けて現地人船舶の出入に便宜を與へ、或は物々交換の如き制度も許容して極力相互間の物資交流の圓滑化に資することゝなつた

航空通信道路

航空は戰前ラングーン、バンコツク、ペナン、シンガポール、バタビヤ、スラバヤ、クーパン、濠洲を結び國際航空幹線にマレー、東印度、比島各地のローカル線を加へて約一萬五千キロの航空路を有してゐたが、各飛行場は目下わが軍の手に確保され、急速な修理によつて利用されてゐる、既に新印、バンコツク、チモールに足場を持つ日本航空の南方に進出するのも時日の問題と見るべきであらう

通信郵政方面では、先づ放送局が逸早く接收復舊され、マニラ昭南、バタビヤ、バンドン等の重要放送局は何れも占領後間もなく機能を回復し、短波放送を開始した、これら放送局は皇軍作戰の眞意徹底に、敵性デマ粉碎に、宣撫に、また國際放送戰に目覺しい活躍をつゞけてゐると共に、內地に對しては現地放送を行ひ南方の新生に脈打つ鼓動を傳へてゐる

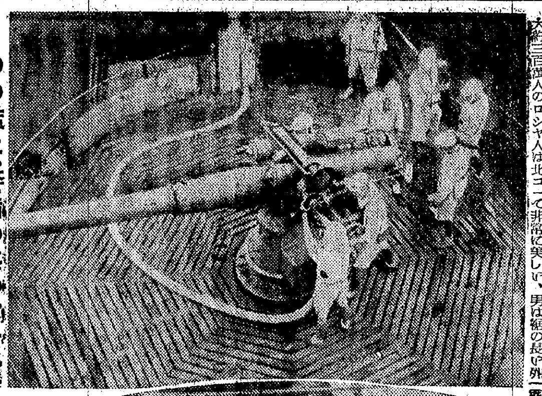

〇〇艦上、警備の海の勇士と互角、下は洗濯（何れも海軍報道班員撮影・海軍省許可濟第五七一號）

文化
藝術は鞭たれる（2）
金　管

これらの形式ばかりの美の俗惡に瞞れてゐた劇場や音樂會場のボツクスは、幻想的な動物園でしかなく、籠檻をめぐらした陰鬱につゞいての、かのラスキンの有名な警策『商人は外、或ひは狂人は內』なるを想はしめる。

いまや、われわれの音樂は、これらの古い桎梏から離れて、新しい舞臺へ移されてゆく歷史の必然が、すべての音樂の行爲を裏づけてゐるのである。

國民生活をはじめ音樂生活の新しい狀態に對處して、輕く遠い擴張が究明さるべきことは、今日、最も重大なる問題だと思ふのである。『音樂』といふものの意義を重んずることは、結局、音樂に關聯したいろんな問題を解く共通分母的な重要性をもつものである。

ほんとうに良い音樂といふものの基礎が、われわれの學問の世界や、生の洗上に絕對必要だとさへ强調されるべきである。

從來、われわれの音樂の分野は政治の線とは殆ど接觸らしい接觸をしてゐなかつただけに、これから拓いてゆくべき途は、他の藝術部門にくらべてはるかに大きいと思はれる。

音樂政策を統一的、綜合的に遂行するためには勿論、適正なる指導目標と、それの指導機關が要請されるのであるが、この適正といふ音樂の中には、或は娛樂的な問題も含まれてゐるであらうが、それよりか、從來の文化主義的な觀點から追求された自由目的を止揚し、いはば『國家樂器品觀』にみられるやうな理念的に新しい指導觀念を基礎とすることが、より重大な事柄であると思ふ。

京日俳壇

京城　佐野　園子
あれこれと植ゑてたのしや夕端居
同　藥　二扇
踏石に李朝の文や山清水
同　大山　章兒
靑島や城壁にそひ霧ゆく
同　齋藤去秋子
金剛の宿の木枕肌冷ゆ
春川　宮崎　蓉川
突堤りまた石階や苑海暮
同　唐澤　鳴堤
喜雨の中牛いそがせて小百姓
福岡　淸原　道
古蚊帳をてらす灯くらく靜かなり
安東　江〓　舞風
夏草や石人はべる新羅陵
咸興　吉田　靜子
ちちははの目もと口もと天瓜粉
釜山　猪又　白舟
牡丹や客座布團の數かれあり
新京　風間　秀峰
靑磁カツトグラスを卓に置き
元山　早川　國元
アカシヤの落花の中の野臥椅子
群山　成瀨　元一
明けそむる東山畫をたゝへたり

『秋季雜詠』八月廿日締切◆官製ハガキに一人一枚一句づつ五枚以內◆京城日報社學藝部『京日俳壇』あて◆住所氏名明記のこと

三千六百萬名突破
一ケ年の興行物觀覽人數

總督府文書課の調査によると昨年度一ケ年の全鮮映畫、演劇、演藝等のすべてを含めた興行場の總入場人員は三千六百卅三萬千三百人に達し、有料興行の總收入は一千四百六十一萬五千五百円となつてゐる

興行別にみると映畫は全體の六割四分で、總觀覽人員二千五百八萬六千九百人、入場料一千七十四萬二千四百円で、演劇は三百十九萬二千人、三百四萬二千円、その他の八百五萬三千人、八十六萬九千円に比較して壓倒的な數字を示してゐる、これを前年度に對照すると約八百萬人の激增ぶりで、五年前の昭和十二年度からみると約二倍以上となつてゐる、次に各道別にみると京畿道が筆頭で一千六百八十三萬人、平南三百五十七萬八千人咸南三百十八萬四千人、慶南九百七十八萬人の順で京畿、平壤、咸興、釜山を含むこの四道が斷然優位にある

漫畫人協會の團扇、扇面展

總力聯盟推薦の朝鮮の銃後に一陣の涼味を贈つた朝鮮漫畫人協會では八月一日から九日まで三越四階催場に肉筆團扇扇面展を開き力うちわを描いて、朝鮮の銃後に送ることになつた、團扇、扇面畫の展覽會は朝鮮では初めてのことで寺田啓氏をはじめ同好會員の作品のほか、京都藤井文昌堂から德川時代の團扇などの珍しい出品もある

文化だより

◇安成二郎氏（歌人）京城府旭町二ノ五七近藤花枝氏方に八月中旬まで滯在

◇平間文壽氏（朝鮮音樂協會理事）京城府東西軒町五〇ノ三七へ轉居

◇藤原霜蘭氏（新興俳句・音樂家）このほど松竹交響樂團へ入團、第一提琴を擔當

◇社團法人朝鮮映畫配給社　業務の機構中配給課の一、二、三課を廢し興業、演藝の係を加へた課制に改め人事の一部を配給課長（李山亭）涉外課長（野々村康平）事業課長（兼井吉一）と變更した

◇朝鮮映畫製作會社々屋　統制により近く創立される同社が使用する社屋（マーゲン）を京城府東大門町一ノ二〇五同社創立事務所へ

◇鹽人　廿周年記念　短歌會　卅日（木）午後七時から京城府本町二ノ三三權本美代子氏宅で開催、詠草一首廿九日までに權本氏宅あて送附のこと

不連續線
靴の鋲

京城の街に靴の鋲の音をさせ、しきりに行人の足ばかり見て、しきりに呼びかける。

『靴打たんですか』

と、靴も脫がずに呼びかける。

『うん、打つて貰はうか』

私は、立ち停つて靴を差出した。その時の男だつたので、

と、自分勝手にペツタリ打ち込まれた經驗があり、けふも正にその時の男だつたので、

『釘鋲がないから、その分も打つて置きませう』

『どうだ。打てるか』

と靴を見たら、彼はニヤと笑ひとめられて、三つか四つ打つてひもつかたのに、うつかりはしたり、彼は隙間もない程打ち込まれ、靴底を覗くと、九円七十何錢とかいふのに驚きながら、鬼に角、十円紙幣を出したら、つて、だまつて私に靴を返した。

本社寄託金（二十三日受付）

國防獻金（陸軍）

一千圓　京城府太平通二ノ一〇二東建會館內朝鮮纖維屑加工組合理事一同

二百五十圓　京城府蓬南町一四三鳥越ミサ

二百圓　京城府竹添町三ノ二三杉本方水谷幸興

七十圓京城府旭町一丁目八二白鶴莊田一馬▲十五圓慶南天安都廣德公立國民學校一同▲十二圓開城府滿月町七五四米田敏▲十圓五十錢埼玉縣大宮市櫛引三一五小林義進▲十圓四十五錢京城江南公立國民學校山邉紀子▲十圓京城江南公立國民學校梅田好子▲四圓五十錢開城元町公立國民學校高等科一年一同▲三圓十三錢開豐郡山領北公立國民學校一同

國防獻金（海軍）

二百五十圓　京城府蓬南町一四三鳥越ミサ▲二圓五十錢京畿公立商業學校第二學年二組生徒一同

【日計】金一千八百三十八圓八錢也

【累計】金七十八萬八千六百十六圓四錢也

皇軍慰問金

七圓七十錢（陸軍へ）忠北丹陽郡長壽公立國民學校愛國班一同

【累計】廿萬千五百十八圓三錢也

鮮內防空監視隊

【累計】金一萬六千四百二十九圓二十四錢也

九軍神頌彰金

【累計】金二千五百四十五圓七十八錢也

【總計】金百萬九千百九圓九錢也

三國志（赤壁の巻）
吉川英治（作）　矢野橋村（畫）　【864】

冬葉啾々（三）

『魏公の命だ！』といふことは彼等にとつて絕對だつた。世はまさに逆しまである。鉤ふたる御林の兵（近衞軍）は、大將の郗慮を先頭に、然るべからざる所まで、無雜作になだれこんで行つた。

折ふし、帝は外殿に出御してをられたが、物音に愕かれて、

『何事ぞ』

と、侍從たちを顧みた。

郗慮が、づか〳〵とそこへ來た。そして無禮極まる態度をもつて、

『仔細これ有り、今日、魏公曹操のお旨により、皇后の璽綬を奪り收めらる。左樣お心得ください』

と云つた。

『さては』

愕然、帝は色を失つた。

と、早くもお胸のうちに、恐懼の揣はれたことを覺られたからである。

すでに內裏の方ではたゞならぬ騷動のうちに女官たちの悲鳴がながれてゐた。土足で後宮を駈けまはる覽兵たちは、口々に、

『皇后はどこへ隱れたか』

と、罵り〳〵搜してゐた。

伏皇后は、逸はやく、宮女に扶けられて、內裏の朱庫の內へかくれてをられた。こゝには二重壁があつて、壁の中へ身を塗り籠して

しまふ仕掛がしてあつた。

郗慮も來て、

『この中が怪しい。尚書令の華歆をよんで來い』

と、兵力をうながし、共に朱庫の扉を毀つて、內部へをどりこんだ。

けれどもこゝにも見えなかつた郗慮は外へ出ようとしたが、尚書令はその職掌がらこゝの構造を知つてゐるので、劍を拔いて壁を切り開いた。忽ち中は悲鳴を擧げ、その中から伏皇后には轉び出られた。

忌むべし、眼を蔽ふべし。朝廷とか臣道とかの文字はあつても、ひと自ら『道の國』と稱しても、ひとたび覇者の自我が闘ふときは、此國にはこんな非道が平然と行はれたのであつた。華歆は、后の黑髮をつかんで曳ずる。后が、

『助けよ』

と、呼ばはると、華歆は

『直接、魏公に會つて乞へ』

とばかり取合はなかつた。そして裸足のまゝ引つ立てゝ、曹操のまへに連れてゆくと、曹操は、はツたと目を睨みつけて、

『おれ曾つて、汝を殺さゞるに、却つて、汝われを殺さんと謀る。この結果は、いま思ひ知らしてやる』

と、云つた。そして、武士に命じて、棒や槌や鞭打を加へたから、皇后はもだえ苦しみながら遂に息絕えてしまつた。

その悲鳴や罵聲の崩る聲は、外殿の御まで聞えて來た程だつた。帝は、御髮をつかみ、身を慄はせて、天へ叫び、地へ悶絕した。

『こんな事が、天日の下に、あつてい〻ものか。この地上は、人間の世か、獸の世か』

血も吐かんばかりな有樣に、むりやりに帝を抱へまゐらせ、殿宮のうちへ閉ぢ籠めた。

曹操は、酒に醉へる人みたいに、もうどんな事でも、平然とやつて退けた。伏完の一門から穆順の一族緣類の端まで、總計二百何十人といふ男女老幼を、この日、たつた半日のまに殘らず捕へて、宮門の街辻で、首斬つてしまつた。

ときに建安十九年十一月の冬。天もかなしむか、鬱暗許都の雲を閉ぢ、枯葉の啾々と御林に哭いて、幾日も〳〵宮門の冷霜は解けなかつた。

『陛下。承れば、供御の物も、遐日、お召りにならない由ですが、どうかもう宸襟を安んじていたゞきたい。臣も、何とてこれ以上、儞のない業をしませう。本來無情は曹操の好んでする事ではないのですが、あゝいふ問題が表面化しては、捨ておくわけには參らないではありませんか』

曹操は、一日、朝へ出て、慇懃そのものゝ禮に畏お籠つてをられる帝へ奏した。

そしてまた、自身の女を、强ひて皇后にすゝめ參らせた。帝も拒む力はなく、彼の意に從はれて、つひに翌春の正月、曠れて曹操の一女は、宮中に入り、皇后の位に卽いた。當然、それとゝもに曹操もまた、國舅といふ容易ならぬ身分を加へた。

新刊紹介

▲東亞（七月號）『民族政策の主體的自覺』田中吉六『蒙沿貞風』江口渙四郎（五十錢、東京・麴町區ケ關三ノ一、大日本興亞同盟）▲朝鮮實業（七月號）▲ポトナム（七月號）▲專賣の朝鮮（七月號）▲食糧經濟（七月號）▲朗機（七月號）▲觀光（七月號）▲企業（七月號）▲市政公報（十三期）▲維新公論（七月號）▲商學旬報（六月下旬號）▲日本母性（八月號）『科學と女性』吉岡彌生『健康と女性美』式場隆三郎、その他（四十錢、東京・芝區・芝公園十二ノ一、日本女子會館）▲愛之日本（八月號）▲海之世界（八月號）▲愛書（七月號）

強い子は　わかもと　育ち
一日數錢

心臓　强化　体力
抗病ホルモン
心力
總發賣元　心力本舗

松竹大船作品
男の意氣
上原謙　德大寺伸　川崎弘子　木暮實千代
廿九日封切
大船映畫の颯爽男上原謙が昔ながらの男の世界に意氣と熱情の火華！
中村登演出
若草劇場
京城寶塚劇場

商業及法人登記公告

[illegible]

昭和拾七年六月八日登記　京城地方法院

元下加茂スター　川浪良太郎
元日活スター　深水藤子
柳咲子
南光明
空前の豪華版！
いよ〳〵公演迫る！
待望久しき映畫俳優の實演
新大衆劇團
京城の皆樣へ　御挨拶
川浪良太郎　敬白
大衆席一圓均一
府民館

東寶
續婦系圖
哀切の前篇に續いて嗚咽にむせぶ愈々續篇の登場!!
二十九日　堂々封切
長谷川一夫　山田五十鈴　高峰秀子　古川綠波
山本禮三郎　進藤英太郎　小杉義男　菅井一郎　瀧口新太郎　（大映）由根壽子
明治座
京城劇場

南方地域における製鐵

◇……わが大東亞戰爭完遂上、優良な鐵は緊下大かつ緊急の問題である。而して大東亞共榮圏における製鐵事業の恒久的確立を圖るためには勞働大規模製鐵所の建設が一段措置に行はれなければならぬのであつて、これについては目下政府當局などにおいてそれぞれ具體案が研究されつゝある

◇……大製鐵所の建設は共榮圏内の綜合的立地條件からいつて日、滿、支、殊に北支とは既に周知の通りであるが急速に重點が置かれねばならぬことは既に周知の通りであるが他面應急的な措置として『一瓩でも多くの鐵をつくる』といふ意味から南方において製鐵工業を興すことも必要となつて來る

◇……ところで、南方地域の立地條件は原料粘結炭の不足、勞力設備條件の不備或は輸送の限界等種々制約せられる部面が尠くないが、尚ほ且つ現下の船腹不足に對應しこれを克服するため南方地域における製鐵の早急利用が爲されねばならぬのである

◇……かくて南方における製鐵方式は資材原料の現地調達といふことに留着し所謂簡易製鐵がその基底となる、即ち、原料炭に代ふに現地産『マングローブ』その他木材を燃料とする木炭銑製鐵による木炭銑の製造――高爐は二十屯乃至三十屯程度とする――更にこれが簡易製鋼法として二屯乃至三屯の小轉爐を採用直接鋼材製品を製造するのである

◇……右によつて現地自給を圖るのであるが、隊制部分は内地の小型鍛延機等を活用、機械その他の製造を行へば相當の生產擴充に役立つものと思はなければならぬ

半島水産新體制は 新構想で進むべし
當局は情勢の推移に注目

朝鮮水産業統制の統合論より水産團體の一元的統制にまで發展した所謂水産業新體制案は關係者の意見具申以來民間側統制者の間に何らの意嚮が現はれるので民間新體制に對し總督府當局が何等の意思の表示をなさない根本原因があると見られる、從つて事業會社の統合と統制會社の統合についても疑問が感ぜられてゐるが、當局の態度を持してゐたが、水産業統制の綜合については總督府の漁業統制下へ參加により一元的統制も朝鮮水産を一元的統制の傘下に收めんとする意嚮を新たな構想の上、一應白紙に還元し、新たな構想のもとに再出發する以外に進展はあり得ないと見られる

朝鮮造船鐵工 近く事業開始

朝鮮造船鐵工會社では〔以下不鮮明〕總督府を通告すると同時に、右大會に提出すべき提案事項の作成方を協議した

朝鮮造船鐵工會社は資本金二百萬圓を投じ元山里元山里所在の敷地へ造船所を建設、近く竣工、八月下旬又は九月初旬より機帆船の建造を開始するはず

前月に比べて三、六%の騰貴
京城六月中勞銀

鮮銀調査=六月中京城勞銀指數(基準昭和十二年六月)は調査職種五十二種中職種、被服身廻品工業の低落を除き他はいづれも高騰し總平均一五五・六%と前月に比し三・六%方の騰貴となつた、なほ木炭燃料の一六%高は石炭燃料の騰貴によるものである、

小麥 平年作を豫想
出廻りも好調を期待

本年度小麥は六月における雨不足で減收を豫想されてゐたが、その後における主産地帶の降雨、平南における適雨のため作況は著るしく良好となり、全鮮を通じて平年作は確實視されてゐる

なほ今年産小麥の品質はすこぶる良好で査定等級における合格歩合は前年の六割に對し八割の高率であり、他の粟、大豆など畑作も好調なので今年の出廻りは目下のところ好調が期待される

利鞘縮小の防止に 公債利率引上要望

【東京電話】全國金融統制會では今般普通銀行の國債保有率を決定したが、普通銀行では從來の三〇%より一躍その六十%となりこの結果普通銀行の利鞘は縮小調節は公債利率の引上げを要望してゐる模様である

しかしてかゝる措置は既發公債値下りを招來することになるがこれに對しては三分半債の保有先に優先的に斡旋するといふ建前をとればかゝる缺點を回避し得るとなすにあるが、公債利廻の上昇は株式利廻その他に種種のインフレ的影響を與へると懸念されるだけに實現性は乏しきものとみる方が有力である

全鮮工業者大會は 九月中旬新義州で

朝鮮工業協會主催の本年度全鮮工業者大會は今秋九月十九、廿の兩日新義州において開催されることに決定をみた、よつて同協會では

自動車用の潤滑油 自治配給統制
八月から朝鮮石油統制により

自動車用潤滑油に八月から切符制が採用されることになつた

これな代燃車使用に伴ふ使用量の增加により消費規正を強化すると共に、實需に即しない自由販賣から脱皮し、總督府の承認を受けグリース及びギヤー油を含む朝鮮内の自動車用潤滑油を朝鮮石油統制會社で八月から自治配給統制を行ふのである

これによると官廳用を除く自家用、營業用、貨物自動車で潤滑油を購入せんとする時は、その希望數量を各道所在地にある朝鮮貨物自動車運送事業組合支部に申込み、バス、乘用車は同各道の朝鮮旅客自動車運送事業會社支部に申込むことになつてをり、各道組合支部はこれを取纏め道保安課の承認を受けた上組合本部に送附し、本部はこれを石油會社に送附、石油會社は總督府燃料課、鐵道局、遞信局その他關係官廳の査定を受けた後各道別及び各地區別に配給割當を決定し、各地販賣店には石油會社から組合を通じ割當を通知し道内需要者毎に割當を行ひ、各需要者は道保安課の査定による配給通知書を受け、指定販賣店にてこれと引替に購入するもので八月分、九月分の希望數量は七月末日までに各道支部に申込むことになつてゐる

洋灰値上げて一應安定
整理統合問題の展開に注目

【東京電話】セメントの公定價格はこのほど改訂され平均二瓲方の引上げとなつてゐるが、今度の値上げは生產原價に基礎を置いてゐるため中には四瓲から引上げられたものもある、これにより淺野セメントのごときは來期一百數十萬円、大阪窯業も百二、三十萬円の値上りに惠まれるなど各社とも從來の赤字を埋めてなほ二、三割の黑字をみることとなる見込である

かくして業界はやうやく安定しそれぞれ從前の配當が確保されることになつたわけであるが、次に來る整理統合問題がどう展開するかは頗る微妙な問題である、商工省當局がどういふ手を打つかは豫測し難いが今次の値上げによつても原料、石炭等の資材方面が益々重點配給されれば諸局弱小會社は他の有力會社に合併を餘儀なくされることにならう

内譯左の通り(單位%)

	六月現在	對前月比較(◇印落)
纖維工業	[illegible]	[illegible]
金屬工事	[illegible]	[illegible]
機械器具工事	[illegible]	[illegible]
窯業	[illegible]	◇[illegible]
化學工業	[illegible]	[illegible]
被服身廻品工業	[illegible]	[illegible]
製材及家具	[illegible]	[illegible]
飮食業	[illegible]	[illegible]
印刷製本業	[illegible]	[illegible]
土木建築業	[illegible]	[illegible]
總平均指數	[illegible]	[illegible]

公社債・株式・賣買・引受・募集
川島屋證券 京城支店
事變公債 貯蓄報國
黄金町朝取二階 電話本局②一四〇七・八三七・八三八・八三九

工業者所談會

工政會朝鮮支部では企畫院勅任調査官田邊忠雄氏の來城を機とし、廿八日午後三時半から京城商議會議室において同氏をかこむ工業關係者座談會を開催、發展途上にある半島工業の現狀と將來について種々懇談するはず

定期總會

【裡里】 裡里邑内の釀造家をもつて組織されてゐる裡里釀造組合の定期總會は廿一日午後一時より裡里酒造會議室に於て開催、本年度酒造原料米の割當を行ひ一致にて可決午後三時盛況裡に閉會した

酒造組合定期總會

【鎭南浦】 順天酒造組合定期總會は二十五日順天郡廳會議室において開催した

けふの市況

株式 一動機難に 集付

前場 月末關係等々株價抑制對策が強化されてゐるため、動機難に陷り、新東百廿四円三十錢と二十錢高に寄付き、引値四円十錢、新鐘百二円丁と變らずに寄付き、引値は一円九十錢、高周波五十一円丁と諸株とも焦付き商状を示した、なほ大阪市場の新東の引値は三円九十錢と寄引とも同値に打止めた

後場 (保合) 双方とも寄らず買はずで、諸株とも殆ど保合ひを示した、即ち新東百廿四円丁、新鐘百一円八十錢とそれぞれ十錢安、高周波五十一円廿錢と廿錢高を示しした

照明彈

株式の過當投機は資金の市場の潤滑を阻害なくならしめ、公債消化の不円滑は勿論であるが、さうかといつて株價を現在以上の安値に叩くことも亦生產力擴充資金の調達に支障を來すことになる▲全く痛し痒しの形であるそこに當局が市場操作に苦心を要するわけである▲しかし誰だつて株式の前途を悲觀するものはゐない▲假令人爲的な抑壓が加はるとしても相場の基調は何ら變化が認められない▲つまり買果が萎折したからとて、相場が逆轉しない▲たゞ大局的に何ら變化のないところから一服が投遊つてゐるため、好材料の感受性乏しく、一服立直りは容易ではないとみるほかないが、却つてかうした押目こそ絶好の買場をつくるのではあるまいか

地株利廻表 (秋山證券株式會社調査)

銘柄	拂込金額	配當率	仲値	利廻
鮮銀	[illegible]	[illegible]	[illegible]	[illegible]
殖銀	[illegible]	[illegible]	[illegible]	[illegible]
同新	[illegible]	[illegible]	[illegible]	[illegible]
商銀	[illegible]	[illegible]	[illegible]	[illegible]
第一新	[illegible]	[illegible]	[illegible]	[illegible]
第二新	[illegible]	[illegible]	[illegible]	[illegible]
第三一	[illegible]	[illegible]	[illegible]	[illegible]
東一銀	[illegible]	[illegible]	[illegible]	[illegible]
漢銀	[illegible]	[illegible]	[illegible]	[illegible]
貯銀	[illegible]	[illegible]	[illegible]	[illegible]
信託	[illegible]	[illegible]	[illegible]	[illegible]
中央無	[illegible]	[illegible]	[illegible]	[illegible]
朝紡	[illegible]	[illegible]	[illegible]	[illegible]
同新	[illegible]	[illegible]	[illegible]	[illegible]
京紡	[illegible]	[illegible]	[illegible]	[illegible]
同新	[illegible]	[illegible]	[illegible]	[illegible]
朝鐵	[illegible]	[illegible]	[illegible]	[illegible]
第一新	[illegible]	[illegible]	[illegible]	[illegible]
第二新	[illegible]	[illegible]	[illegible]	[illegible]
京春	[illegible]	[illegible]	[illegible]	[illegible]
朝南鐵	[illegible]	[illegible]	[illegible]	[illegible]
朝運	[illegible]	[illegible]	[illegible]	[illegible]
朝電	[illegible]	[illegible]	[illegible]	[illegible]
同新	[illegible]	[illegible]	[illegible]	[illegible]
北鮮電	[illegible]	[illegible]	[illegible]	[illegible]
同新	[illegible]	[illegible]	[illegible]	[illegible]
西鮮水	[illegible]	[illegible]	[illegible]	[illegible]
漢電	[illegible]	[illegible]	[illegible]	[illegible]
京電	[illegible]	[illegible]	[illegible]	[illegible]
同新	[illegible]	[illegible]	[illegible]	[illegible]
小林鑛	[illegible]	[illegible]	[illegible]	[illegible]
無煙炭	[illegible]	[illegible]	[illegible]	[illegible]
同新	[illegible]	[illegible]	[illegible]	[illegible]
三陟	[illegible]	[illegible]	[illegible]	[illegible]
日マグ	[illegible]	[illegible]	[illegible]	[illegible]
日鐵	[illegible]	[illegible]	[illegible]	[illegible]
岩村製	[illegible]	[illegible]	[illegible]	[illegible]
朝泉炭	[illegible]	[illegible]	[illegible]	[illegible]
鳳陽	[illegible]	[illegible]	[illegible]	[illegible]
高周波	[illegible]	[illegible]	[illegible]	[illegible]
龍工作新	[illegible]	[illegible]	[illegible]	[illegible]
朝機械	[illegible]	[illegible]	[illegible]	[illegible]
朝石油	[illegible]	[illegible]	[illegible]	[illegible]
同新	[illegible]	[illegible]	[illegible]	[illegible]
國自工	[illegible]	[illegible]	[illegible]	[illegible]
北鮮紙	[illegible]	[illegible]	[illegible]	[illegible]
朝拓	[illegible]	[illegible]	[illegible]	[illegible]
米市場	[illegible]	[illegible]	[illegible]	[illegible]
東拓	[illegible]	[illegible]	[illegible]	[illegible]
同新	[illegible]	[illegible]	[illegible]	[illegible]

株式 (廿七日)

朝取短期・朝取實定と日歩・大株短期・大株長期・東株短期・東株長期・大株短期喰合・東株短期喰合の各表〔數値不鮮明〕

朝取實定と日歩 大引 前場 一一・〇分 後場 一一・五分

大株短期喰合 大引 前場 一〇・四分 後場 一〇・二分

東株短期喰合 大引 前場 一〇・五分 後場 一〇・四分

商品 (廿七日)

△横濱生糸 一節寄 三節引／△神戸生糸 一節寄 一節引／前橋 ／三品〔數値不鮮明〕

朝鮮石油推奨

當社は全鮮に於ける唯一の獨占的石油會社であり朝鮮に於ける石油の配給統制を行ふ……〔以下不鮮明〕

安東證券株式會社 京城府黄金町二丁目一九八ノ一 電話本局(2)四一六七

實物 一呆調

先物に賣つれた謂造み株を中心に引續いて整理商内が行はれ月々引末關係も手傳つて總じて氣調を呈した、目先もこれら整理商内が一巡するまでは活潑な値動きは望み難い、主なる出來値左の如し

京紡八四、〇▲高、波五一、三▲岩村三〇、五▲商工新三一、五〇▲朝新鑛新三一、一▲朝鮮火藥三、一▲朝無水力新二一、四▲朝鮮九、二▲三菱重工新六七、五▲朝陽九、〇▲朝鮮木材新一九、〇▲北支開發一四、〇▲北樺石油五六、〇▲昭和飛行機四二、四▲國策ドック六六、〇▲日鐵新一九、五

東京國債賣物 (單位錢)

甲號五分 一回四分 二回四分 十九年物 〔數値不鮮明〕

債券市況

◇勸銀債券 (廿四回分) 〔數値不鮮明〕
◇復興債券 (五四)
◇復興貯蓄 (予約)

〔日本勸業證券京城支店〕

生糸 軟弱

環境の不振と期近ご整理の賣物はヂリ安歩調とともに他の限月も小高下浮動ながら概して軟弱を示し先限十五円四十五錢と休日前引値に同事と氣重く保合つた

敵國市場電報 (廿五日發)

◇株式
スチール 四八弗二分一
アナコンダ 二五弗八分五
鐵道 (廿種) 二六弗一九仙
工業 (卅種) 一〇六弗五三仙
◇市俄古小麥
九月限 一弗一九仙四分三
十二月限 一弗二三仙四分一
五月限 一弗二七仙二分一

七段陣對 五六段陣 對抗大棋戰

第四回 (四目半コミ出し) (持時間各十時間)

先番 六段 篠原正美
六段 前田陳爾

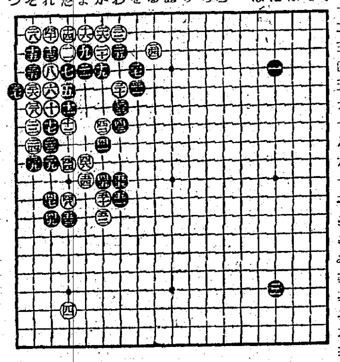

一分以内切(白)二時間二十八分 (黑)二十一分

〇二一わ 一6 ●三一わ 六…
〇三四ろ 三… ●三七ろ 四1
〇三八そ 五… ●三九そ 五6
〇三九そ 六… ●三九そ 九2
〇四一わ 二… ●四一か 八16
〇四二か 七… ●四三わ 七4
〇四四た 九2 ●四五か 十2
〇四六よ 九3 ●四七十一 3
〇四八た 十一 ●四九十二 5
〇五〇か 十一 ●五一わ十一 3
〇五二か十二 ●五三た十二
〇五四よ 十5 ●五五わ 十…

白は斷乎力戰

評解 七段 林有太郎

◇白四二の手では、左下隅を『れノ十四』と大ゲイマシマリに打つてある位のところと思つてゐたところ、直ちに四二、四四と引出しにかゝつたのは驚いた。この強引なところに篠原氏の持味が現はれてゐる。

◇黑五三と曲る手をもつて『れノ十五』とカカツてある手も一應考へられるが、すると白から五五と切つて來られ、中の白石に充分なイヂメの利かない憾味がある。黑はそれを嫌つて譜の如く打つたものであらう。

◇白四二以下の進出しは隨分重い形にも思はれるが、白は左上隅に充分な實利を得てゐるから、此石は力戰渾に打つて出ても鬪ひ得ると見てゐるらしい。しかし何となく黑の厚味に壓威が感じられないでもあらうか。

本社特選 將棋勝拔 優勝決定戰

第十回 (圖は前局七五角上迄)

香落 八段 △藤齋銀次郎
五段 ▲北楯修哉

持時間 各十時間 手九十百 時三十六分 消費時間 △5.22分 ▲4.25分

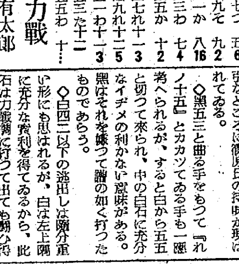

持駒 ▲北楯 角金香步五

△四八步成 3 ▲同 銀
△六五金 ▲五七角引 1
△五五金 ▲同 步
△六六銀 ▲二筋 16
△六七銀成 ▲同 玉
△六六金

木村名人講評

上手四八歩成以下進二一筋二の決戰である。この機を逸すれば指切りを免れ難い。

下手二一筋は危險だが、敵に角を渡せば王手飛車の筋がある、六六金を喫しても必死はないと讀んでの對策であらう。だが大勢は既に勝利に傾いてゐるから、此處は手堅く『六八金打、五七銀成、同銀』と安全に指したかつた。(本日指手り盤面)

七月一日抽籤 戰時債券當籤番號表 (其ノ六)

(番號表中太字ハ同別、括弧内ハ割増等級並金額)
(大藏省・日本勸業銀行發表)

債券報國 7 (參等) 割増金 五圓

參等 五圓	67378	68044	68690	69672	70610	71132	71891
	67393	68285	68698	69797	70635	71144	71955
	67423	68320	68734	69999	70656	71163	71974
	67469	68351	68856	70186	70764	71185	71983
66916	67676	68394	68864	70210	70782	71201	72101
67162	67695	68475	68974	70223	70784	71588	72102
67170	67806	68526	69147	70263	70884	71665	72109
67195	67848	68546	69268	70279	70892	71712	72122
67198	67943	68547	69361	70354	70983	71787	72246
67229	68014	68551	69489	70476	71004	71794	72285
67288	68027	68592	69537	70492	71094	71826	72412
67338	68038	68599	69543	70551	71099	71828	72423

72555	73887	75863	77225	78535	79790	80949	82118	83204	84806	86164
72587	73926	75896	77336	78558	79820	81008	82173	83215	84811	86320
72590	73934	75912	77381	78567	79916	81016	82262	83313	84817	86341
72755	73982	75919	77484	78582	79985	81105	82311	83345	84863	86429
72815	73994	75921	77545	78688	80002	81114	82322	83441	84876	86520
72816	73995	75992	77689	78693	80021	81228	82336	83542	84878	86583
72863	74001	76054	77788	78731	80091	81272	82352	83648	84885	86588
72900	74276	76064	77828	79010	80153	81507	82370	83695	85025	86594
72978	74359	76081	77850	79065	80178	81515	82443	83723	85135	86688
73006	74572	76089	77870	79084	80281	81541	82458	83727	85111	86777
73052	74647	76117	77901	79195	80374	81590	82477	83782	85179	87056
73098	74661	76330	77988	79297	80384	81666	82523	83886	85190	87120
73176	74724	76468	77999	79320	80576	81681	82603	83898	85204	87151
73294	74852	76471	78001	79389	80636	81701	82695	84033	85366	87209
73305	74870	76489	78031	79404	80666	81811	82730	84090	85414	87251
73343	74930	76572	78045	79488	80748	81833	82749	84217	85460	87308
73585	74997	76643	78091	79527	80766	81893	82803	84295	85625	87430
73619	75019	76741	78124	79545	80770	81946	82811	84303	85687	87481
73621	75184	76766	78244	79555	80835	81955	82852	84449	85751	87518
73639	75380	76836	78298	79613	80840	81958	82970	84458	85799	87550
73736	75473	76959	78309	79655	80876	81971	82986	84516	86008	87566
73798	75645	76996	78454	79671	80887	81999	83038	84585	86027	87672
73849	75678	77103	78455	79732	80892	82026	83060	84651	86036	87679
73861	75681	77132	78530	79741	80917	82083	83110	84717	86136	87701

87796	89147	90042	91026	92498	94007	94939	96392	97395	98838	99929
87915	89158	90063	91032	92635	94060	95160	96439	97604	98879	99996
87918	89173	90070	91157	92685	94083	95172	96455	97614	98929	
87982	89178	90124	91168	92814	94094	95400	96506	97699	98943	
87987	89334	90147	91190	92816	94189	95445	96531	97718	98966	
88010	89361	90163	91457	92817	94216	95450	96536	97903	99025	
88095	89406	90328	91494	92890	94218	95580	96587	97976	99028	
88129	89495	90330	91505	92894	94221	95609	96591	98000	99043	
88209	89502	90337	91577	92934	94238	95614	96710	98074	99104	
88213	89558	90354	91655	92951	94246	95650	96725	98101	99148	
88247	89572	90379	91716	92968	94298	95669	96736	98137	99153	
88331	89586	90420	91818	93029	94348	95681	96837	98207	99210	
88347	89594	90447	91833	93034	94361	95852	96948	98316	99253	
88355	89609	90450	91910	93056	94426	95870	96994	98415	99278	
88377	89647	90520	91950	93088	94430	96006	97006	98442	99280	
88496	89649	90526	92018	93187	94446	96018	97067	98483	99304	
88509	89668	90528	92091	93196	94529	96029	97098	98493	99320	
88512	89691	90561	92156	93204	94568	96074	97149	98507	99542	
88788	89722	90564	92232	93300	94596	96075	97211	98516	99596	
88861	89778	90629	92285	93320	94601	96131	97223	98608	99609	
88863	89797	90768	92319	93752	94669	96177	97228	98633	99612	
88991	89829	90861	92421	93840	94758	96188	97325	98642	99662	
89013	89840	90863	92424	93905	94888	96245	97328	98742	99848	
89108	90038	90905	92460	93930	94938	96265	97364	98810	99869	

戰時貯蓄債券 2

割増金(壹等) 拾五 七圓五拾錢券壹千圓 / 拾五 圓券貳千圓	61263	(參等) 拾五 七圓五拾錢券五圓 / 拾五 圓券拾圓	2652	10919	16162
	(貳等) 拾五 七圓五拾錢券五拾圓 / 拾五 圓券壹百圓	256	2708	11232	16357
		286	3998	11283	16582
		513	4208	11499	16710
		746	4212	11716	17258
		894	4244	11765	17303
	4915	1296	4251	11882	17335
	15907	1313	4476	12251	17450
	16444	1315	5686	12455	17609
	25322	1428	6442	13195	17628
	30048	1487	6476	13213	17921
	36645	1698	6875	13282	17922
	43472	1846	7120	13804	18401
	80708	2129	7187	14121	18678
	91837		7195	14179	18730
58284	95430		7861	14305	18869
59033			7866	14344	19242
			8136	14439	19824
			9277	14723	19894
			9313	14866	19926
			9895	14920	20243
			9958	15128	20681
			10235	15130	其ノ七ヘ
			10707	16154	

忠北 清州の展望
官民一體 熱鐵挺身 躍動する清州郡
只管銃後奉公に精進

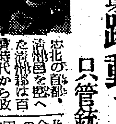

忠北の首都、清州邑を擁へた清州郡は百濟時代から政治、文化、產業、經濟の中心をなして發達して來た、全郡を通じて一邑十六ケ面、二百三十六ケ所、郡民を包容二十三萬の人口を有し古來儒教文化の中心地であつたゝめ郡民の思想は至つて穩健であり、清州邑を除く大半は農業である、郡勤當局では本年度における本運動の重點を日本精神の昂揚、必勝の信念の確立、生產力の擴充、指導者の鍊成、婦人の部落、この五つにおき着々實踐しつゝある、產業方面においては郡當局の指導よろしきと郡民の生產擴充に對する熱意により米穀は增收一方で、米二十七萬石、麥二十萬石に上り郡内自給自足の域を通り越して遠く郡外へも搬出、その他繭は二百六十石、葉煙草は價格金六十三萬円、三千餘噸、大麻十四萬二千貫等、畜産も農家戸數に對し五三%に増加する二十ケ年計畫を遂行中でありまた人造絹糸の年產額二十萬餘円、東洋一の北一面梨井里の天然炭酸水等特產物と富んでゐる、現守山郡守男氏は敎育界出身の逸才で本年一月、着任以來切れ味をみせて郡政に邁進、內務課長宮澤三郎、勸業課長岡田正則兩氏また老練敏腕の士で山崎郡守の良き女房役となつて活躍してゐる

【寫眞=山崎清州郡守】

專賣局 清州出張所

朝鮮における專賣事業中首位を占める煙草は重要なる財政物で忠北の特產品たる葉煙草は全鮮を通じ四位を占め……〔以下不鮮明〕

忠北道農會

忠北道農會は大正十五年に創設以來農事の改良增進を圖り農村の振興に盡力して來たが今回左記の事業に特に力を注ぎ…〔以下不鮮明〕

忠北道教育會

始政以來三十有三年間における忠北道内の教育狀況は一大飛躍をなし昭和十七年度の就學歩合二割七分に過ぎなかつたものが本年度は……〔以下不鮮明〕

忠北道山林會

忠北道山林會は林業の振興と林產資源の開發に貢獻してゐる……〔以下不鮮明〕

過去十七年の歷史に輝く 南北棉業 清州繰棉工場

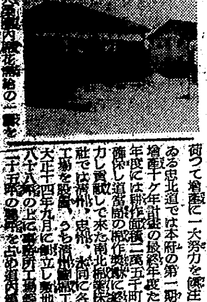

【寫眞は清州繰棉工場】

荀つて增產に一大努力を傾注してゐる忠北道では本府の第二期棉花增產十ケ年計畫の最終年度たる本年度には耕作面積二萬五千町步を確保し道當局の積極的な指導による棉作の改良に貢獻して來た南北棉業株式會社では清州、忠州、永同に各繰棉工場を設置、うち清州繰棉工場は大正十四年九月に竣工し敷地三千八百坪の上に事務所工場其他五百二十五坪の建物を占め道内第一の繰綿工場として棉花增產の重要性につき次のように呼びかけてゐる

棉花は人類の被服その他各々の工業原料として必要缺くべからざるもので時局下需要は益々增大しつゝあり極めて緊要物資の一つである、特に今日米英に依存することを得ない重要物資であり、道内における棉花自給は勿論東亞共榮圏内における棉花の重要性は深切急を要する

忠北石油會社

清州邑本町一丁目 忠北石油配給組合 組合長 丸山 良氏

清州實業俱樂部
清津の一大推進力

清州實業俱樂部は昭和十三年六月創設され表向は會員相互の親睦と事業の發展に寄與するが、清州の發展に貢献する會員の一大推進力である

農機具商 西村商會
金城、西村兩氏の活躍

西村商會は金城、西村兩氏の經營で朝鮮農機具製造株式會社の特約店として……〔以下不鮮明〕

鑄造組合

北道清州 鑄造組合

忠北會館

成功者の 岡崎氏 忠北會館

小賣聯合會

北道 清州小賣聯合會 使命遂行に邁進

清州出張所

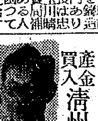

產金買入 清州出張所

鑛山聯盟

北道 鑛山聯盟

清州織物小賣商業組合

清州 織物小賣商業組合

清州ゴム靴小賣商業組合

清州 ゴム靴小賣商業組合

商業登記公告

〔登記公告本文不鮮明〕

二男少三男儀豫而病氣療養中の處養生不叶七月二十六日午後九時永眠致候間此段謹告候也
追て葬式は二十八日午後四時より京城府新堂町三〇四ノ六八自宅に於て佛式により相營み可申候
昭和十七年七月二十七日

父 日下部輝太
親族總代 日下部研太
親族總代 笠井利雄
友人總代 北村英吉
浦上正敏

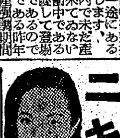
ニキビが取れて色白くなる
今まで……〔以下不鮮明〕

◉嵐の前の靜寂!
何と申しても時局株中心時代であることは勿論に注目すべし
二田原株式店現物部
京城府黄金町二ノ一九九

高橋國基商店
株式會社朝鮮取引所一般取引員
京城府黄金町二丁目一九九 電話本局②三一〇一・〇五四六

東亞證券
株式會社 東亞證券
朝取一般取引員 京城府黄金町二丁目 電話本局代表一五一六

ル君の涙
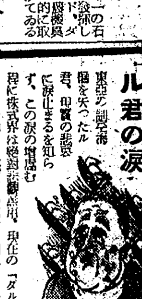
東亞の盟主ルーズベルト君、大西洋で君の涙を流すこの涙の嘆く所「ダルミ」こそ伸びんが爲の前提と知れ、この絶好機に何株に投資すべきか、來り聞け
白井株式會社 朝鮮取引所一般取引員
京城府黄金町二ノ一九九 電話本局代表二二六